

**Profesor:**            **Dr. Juan Andrés Godínez Enciso (Coordinador)**  
**Alejandro García Martínez (Ayudante de Investigación)**

**Nombre del proyecto: Evolución de las trayectorias industriales en las zonas Metropolitanas de México (1080)**

**Línea de Generación de Conocimiento: Economía sectorial, geografía económica.**

**Área de Relaciones Productivas, Departamento de Economía, DCSyH**

**Reporte de Investigación**

**El comportamiento de la actividad de servicios en la Zona Metropolitana del Valle de México, 1999-2014**

Diciembre de 2020

## **Presentación**

Entre las líneas de investigación que se desarrollan en el Departamento de Economía, se encuentra el proyecto vigente: *Evolución de las trayectorias industriales en las Zonas Metropolitanas de México*, con número de registro 1,080 ante la Coordinación Divisional de Investigación, el cual tiene como objetivo analizar cuáles han sido los principales cambios estructurales en la base industrial de México en los últimos 25 años. El rasgo distintivo de este proyecto es tener como referencia territorial las zonas metropolitanas del país y tratar de determinar las tendencias de especialización sectorial, manufacturera, comercial y de servicios en las áreas urbanas de México a nivel de municipio o alcaldía. Uno de los ejes del proyecto es aportar elementos a la comprensión de los procesos de desindustrialización o reindustrialización del país. En esta ocasión, el presente Reporte de Investigación muestra evidencias sobre los cambios suscitados en la Zona Metropolitana del Valle de México, la zona urbana más importante del país. Por su extensión, en este tercer reporte sobre esta zona se analizan, específicamente, los cambios y tendencias de las actividades de servicios de esta zona metropolitana. Este segmento se constituyó en el más importante dentro de la actividad económica de la metrópoli, posicionándose por encima del sector manufacturero y el de comercio. Los rubros con mayor relevancia en el sector servicios fueron los servicios de banca múltiple, aunque con una reducción sensible hacia 2014, los servicios de contratación de empleo, los restaurantes de autoservicio y de comida para llevar y otros restaurantes con servicio limitado, al igual que la reparación y mantenimiento de automóviles y camiones.

**Dr. Sergio Cámara Izquierdo**  
**Jefe del Departamento de Economía**

Noviembre de 2020

# ***El comportamiento de la actividad de servicios en la Zona Metropolitana del Valle de México, 1999-2014.***

Juan Andrés Godínez Enciso<sup>1</sup>

Alejandro García Martínez<sup>2</sup>

## **Resumen**

El presente reporte de investigación lleva a cabo una revisión del comportamiento económico en la Zona Metropolitana del Valle de México (ZMVM) durante el periodo de 1999 a 2014. Este tercer avance, corresponde a la revisión de las actividades de servicios. Con base en los Censos Económicos se analizó que, para la ZMVM, constituida por las 16 delegaciones de la Ciudad de México y 59 municipios conurbados del Estado de México y uno del Estado de Hidalgo. Los rubros con mayor relevancia en el sector servicios fueron: los Restaurantes de autoservicio y de comida para llevar y otros restaurantes con servicio limitado, al igual que la Reparación y mantenimiento de automóviles y camiones, y servicios para la contratación de empleo. Con una reducción relativa de los servicios de banca múltiple hacia el 2014.

## **Introducción**

Los avances de este reporte de investigación es el resultado de la serie de trabajos sobre: la Evolución y trayectorias industriales en las zonas metropolitanas de México (proyecto 1080)<sup>3</sup>. El objetivo es llevar a cabo un análisis de estática comparativa, que permita mostrar la forma y composición de las principales actividades manufactureras, comerciales y de servicios, que se han configurado entre 1994 y

---

<sup>1</sup> Profesor del Área de Relaciones Productivas en México, Departamento de Economía.

<sup>2</sup> Ayudante de Investigación del Área de Relaciones Productivas en México, Departamento de Economía.

<sup>3</sup> El reporte inicial de esta serie fue; El comportamiento de la actividad manufacturera, de comercio y de servicios en la Zona Metropolitana de Guadalajara, 1999-2014, publicado en noviembre de 2017. [https://azcuammx-my.sharepoint.com/personal/digitaldcs\\_h\\_azc\\_uam\\_mx/Documents/Coordinaci%3bn%20Divisional%20de%20Investigaci%3bn/Reportes/Econom%3ada/diginv-repeco191.pdf?slrid=cda33c9e-20ca-4000-c42c-3df64946c144](https://azcuammx-my.sharepoint.com/personal/digitaldcs_h_azc_uam_mx/Documents/Coordinaci%3bn%20Divisional%20de%20Investigaci%3bn/Reportes/Econom%3ada/diginv-repeco191.pdf?slrid=cda33c9e-20ca-4000-c42c-3df64946c144)

2014 en la zona metropolitana del Valle de México (ZMVM). Por otra parte, como está planteado en el objetivo del proyecto de investigación, la referencia territorial son las zonas metropolitanas del país, debido a la relevancia de los asentamientos urbanos a nivel mundial. En el presente caso se analiza la ZMVM, clasificada como la primera urbe, en términos de su aportación a la economía nacional y al total de población. En términos metodológicos, se analiza información basada en los indicadores de valor agregado y empleo, a nivel subdivisión y rama, con base en la información de los Censos Económicos publicados por el Instituto Nacional de Estadística y Geografía (INEGI). Este reporte corresponde al tercer y último avance del análisis sobre la ZMVM que se centra en el segmento de servicios. El trabajo está dividido en tres partes. En la primera, se revisa la tendencia en el peso económico de las actividades de servicios, tomando como referencia los datos de la Ciudad de México, así como de 59 municipios del Estado de México y uno del Estado de Hidalgo, en su conjunto. En la segunda se identifica la importancia relativa de la actividad de servicios, a nivel de la ZMVM, y el tipo de actividades, a nivel de rama, más significativas al largo del periodo de análisis. Por último, en la tercera parte, se establecen los municipios más relevantes, por actividad económica de servicios más distintiva. Finalmente, se presentan algunas conclusiones preliminares de los resultados obtenidos.

## **1. La composición sectorial reciente del Valle de México.**

En el presente estudio se utilizan los datos de personal ocupado y de valor agregado, a nivel sector, para los últimos cuatro Censos Económicos de México que suministra el INEGI<sup>4</sup>. A partir de dicha información, se analizará, el comportamiento a nivel de subdivisión del peso de la manufactura, el comercio y los servicios<sup>5</sup>,

---

<sup>4</sup> Instituto Nacional De Estadística y Geografía (INEGI), 1999-2014.

<sup>5</sup> INEGI utiliza una clasificación a nivel sector económico que reconoce 19 grupos de actividades que se realizan en la república, a continuación la clasificación sectorial entre paréntesis: Agricultura, ganadería, actividad forestal, pesca y caza (11); Minería (21); Electricidad, suministro de agua y gas (22); Construcción (23); Manufactura (31-33); Comercio (43 y 46); Transporte, correo y almacenamiento (48-49); Información en medios masivos (51); Servicios financieros y de seguros (52); Servicios inmobiliarios y alquiler de inmuebles e intangibles (53); Servicios profesionales, científicos y técnicos (54); Dirección de corporativos y empresas (55); Servicios de apoyo a los negocios y manejo de desechos y servicios de remediación (56); Servicios educativos (61); Servicios de salud y asistencia social (62); Servicios de esparcimientos culturales y deportivos, y otros servicios recreativos (71); Servicios de alojamiento temporal y de preparación de

procurando mostrar la importancia relativa de cada una de estas actividades económicas que se llevan a cabo en el Valle de México, para el periodo de análisis considerado. El Valle de México está ubicado en el centro-sur del país, en la actualidad cuenta con poco menos de 21 millones de habitantes, de los cuales 20,892,724 están asentados dentro de las 16 alcaldías de la Ciudad de México, 59 municipios del Estado de México y un municipio del Estado de Hidalgo que conforman la Zona Metropolitana del Valle de México-ZMVM (CONAPO,2015).<sup>6</sup> El Valle de México se caracteriza por una intensa actividad industrial, de comercio y de servicios.

En el Valle de México, para el periodo que va de 1999 a 2014, se puede observar que el sector manufacturero disminuyó su aportación en el total del valor agregado, pasando de 35% en 1999 a 24% en 2014. Esta contracción fue más notable en términos de su aportación al empleo, el cual pasó de 27% en 1999 a 18% en 2014. A pesar de tener este comportamiento la actividad manufacturera se ubicó como el segundo sector económico más importante dentro de la zona (tabla 1).

Para el sector comercio, su aportación en valor agregado, tuvo una disminución, pasó de 27% en 1999 a 19% en 2014 y, en términos de empleo, también presentó una ligera disminución en cuanto a la aportación del PO se refiere, de 32% en 1999 a 31% en 2014. Este sector se ubicó como el tercero más importante en la zona Valle de México. En el caso del sector servicios hubo un incremento sobresaliente en su aportación al valor agregado, pasó de 38% en 1999 a 57% para 2014. De igual manera, hubo un incremento en la aportación al PO, en 1999 era del 41% y pasó a 51% para 2014.

---

alimentos y bebidas (72); Otros servicios excepto actividades de gobierno (81), y Actividades de gobierno (93).

<sup>6</sup> Para los cálculos de los años 1999, 2004,2009 y 2014 se tomó en cuenta la publicación del 2015 que lanzó CONAPO (en dicha publicación sólo se contemplaban 16 alcaldías de la CDMX, 59 municipios del Estado de México y un municipio del Estado de Hidalgo para la ZMVM).

**Tabla 1. Aportación de VA y PO por sector del Valle de México 1999, 2004, 2009 y 2014.**

<b>Valle de México, 1999</b>	<b>VA (miles de pesos)</b>	<b>%</b>	<b>PO</b>	<b>%</b>
Manufactura	155738435	35.0%	868305	27.5%
Comercio	122365566	27.5%	1004077	31.7%
Servicios	167028662	37.5%	1290665	40.8%
Total	445132663	100.0%	3163047	100.0%
<b>Valle de México, 2004</b>				
Manufactura	199894338	25.7%	901689	23.7%
Comercio	178143764	22.9%	1269054	33.4%
Servicios	398542693	51.3%	1633224	42.9%
Total	776580795	100.0%	3803967	100.0%
<b>Valle de México, 2009</b>				
Manufactura	329658582	29.5%	934093	20.0%
Comercio	177865532	15.9%	1478428	31.7%
Servicios	610916320	54.6%	2249938	48.3%
Total	1118440434	100.0%	4662459	100.0%
<b>Valle de México, 2014</b>				
Manufactura	318041328	24.0%	893955	18.0%
Comercio	248760254	18.7%	1537810	30.9%
Servicios	761001779	57.3%	2542320	51.1%
Total	1327803361	100.0%	4974085	100.0%

Fuente: Elaboración propia con base en Censos Económicos 1999, 2004, 2009 y 2014. INEGI

El comportamiento observado por el sector de servicios muestra, tanto en su aportación al indicador de valor agregado, como en el volumen de empleo generado, un alza consistente a lo largo del periodo de análisis, posicionándose como la actividad económica más importante en el Valle de México. La actividad de manufactura en su conjunto tuvo una caída muy marcada en cuanto a su aportación al VA, de igual manera su contribución al personal ocupado disminuyó a lo largo del periodo de análisis. La actividad de comercio, por su parte, fue disminuyendo gradualmente su aportación al valor agregado, en cuanto al PO se mantuvo estable. Las trayectorias anteriores dan cuenta de comportamientos relevantes en la productividad sectorial. En el caso del sector de servicios su fortalecimiento, no representó necesariamente mayores niveles de productividad, estuvo por encima

del sector comercio, pero por debajo del sector manufacturero (Gráfica No. 1). De esta manera las actividades comerciales y de servicios son intensivas en mano de obra, pero con una menor aportación al valor generado. En el siguiente apartado se analiza el comportamiento de la actividad sectorial, considerando al conjunto de municipios que conforman la Zona Metropolitana del Valle de México (ZMVM).

**Gráfica 1. Productividad laboral en el Valle de México, 1999-2014.**

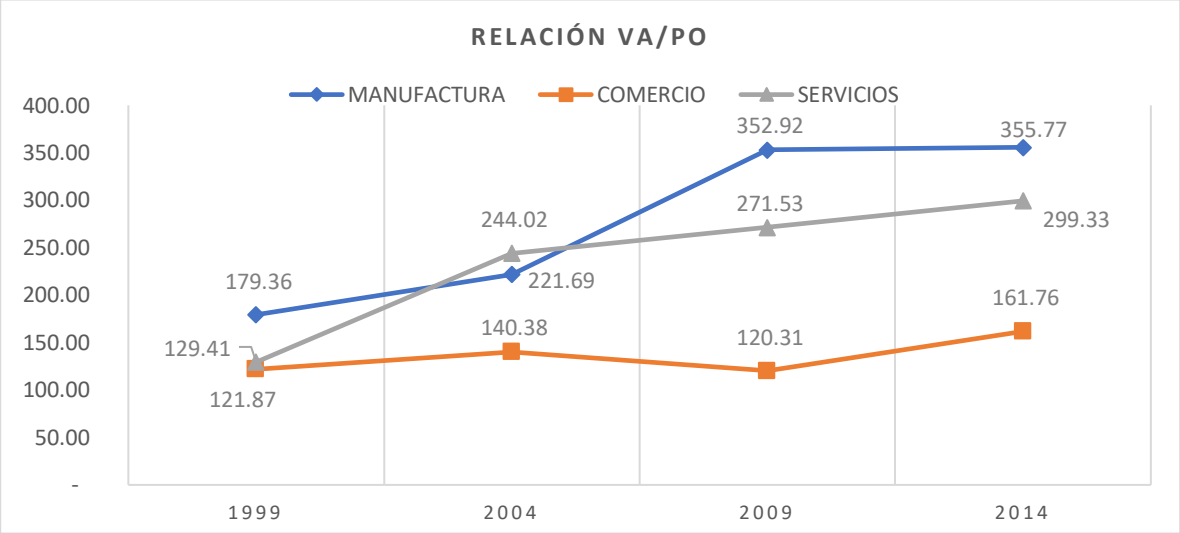

Fuente: Elaboración propia con base en Censos Económicos 1999, 2004, 2009 y 2014. INEGI

**2. Los sectores más relevantes en la ZMVM**

La ZMVM se conforma por 16 alcaldías de la Ciudad de México, 59 municipios del Estado de México y uno del Estado de Hidalgo (Tabla 3 y Mapa 1). La delimitación de la zona es relevante no sólo por su aportación económica al Valle de México (datos de ZMVM/Valle de México), también porque se expresa en diferentes contextos, urbanos, sociales y políticos. El sector servicios se mantuvo, a lo largo de 1999-2014, como el sector que más aporta al valor agregado, 40% en 1999, y finalizó el periodo con 66%, misma tendencia tuvo el empleo (tabla 2). El sector manufacturero reduce su aportación al VA para esos años (de 32% a 17%, respectivamente), de igual manera el PO cae a lo largo del periodo de análisis. El sector comercio tuvo una disminución notable en su aportación al VA, en 1999 fue de 28% y para 2014 fue de 17%, en cuanto al personal ocupado esta actividad mostró una tendencia relativamente estable oscilando entre el 30% y 33%.

**Tabla 2. Sectores relevantes según VA y PO, ZMMV 1999, 2004, 2009 y 2014.**

ZMMV, 1999	VA (miles de pesos)	%	PO	%
Manufactura	130053017	32%	868305	29%
Comercio	116611044	28%	920513	31%
Servicios	163532894	40%	1218187	41%
Total	410196955	100%	3007005	100%
<b>ZMMV, 2004</b>				
Manufactura	162202186	25%	801250	23%
Comercio	89122539	14%	1142030	33%
Servicios	391483505	61%	1537385	44%
Total	642808230	100%	3480665	100%
<b>ZMMV, 2009</b>				
Manufactura	249211084	27%	781977	19%
Comercio	86707626	9%	1312472	31%
Servicios	601708654	64%	2113858	50%
Total	937627364	100%	4208307	100%
<b>ZMMV, 2014</b>				
Manufactura	235738492	17%	731207	16%
Comercio	226600790	17%	1359601	30%
Servicios	909823366	66%	2406101	54%
Total	1372162648	100%	4496909	100%

Fuente: Elaboración propia con base en Censos Económicos 1999, 2004, 2009 y 2014. INEGI

**Gráfica 2. Productividad Laboral en la Zona Metropolitana del Valle de México, 1999-2014.**

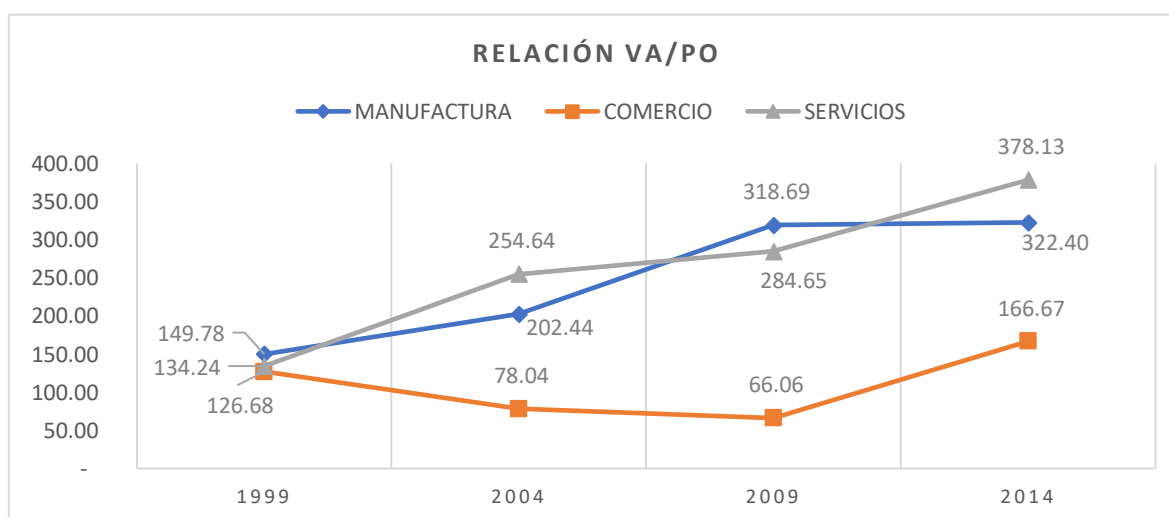

Fuente: Elaboración propia con base en INEGI, Censos Económicos 1999, 2004, 2009 y 2014.

A pesar del crecimiento mostrado por las actividades de manufactura, el sector de servicio establecido en la ZMMV fue el que apuntaló a la actividad productiva en su



conjunto, generando en torno del 60% del valor generado a lo largo del periodo, no sólo eso, fue a su vez el de mayor productividad dentro de la región metropolitana (Gráfica 2). Los datos presentados con relación a la composición económica estructural, a lo largo del periodo considerado, muestran que el perfil dominante del sector servicios se consolidó, tanto si se observa al Valle de México en su conjunto, como si, particularmente, se considera a la zona metropolitana de Valle de México. En la próxima sección, el análisis se centrará en destacar las trayectorias sectoriales más relevantes identificando, a nivel de rama, los grupos de actividades económicas de servicios que se asentaron en la zona metropolitana del Valle de México, así como aquellas que perdieron relevancia. Lo que se pretende lograr con esto es conocer el recorrido de especialización económica que se ha constituido en esta región en los últimos quince años.

## **2.1 La actividad de servicios**

- **5221 (Banca múltiple)**

La actividad de banca múltiple tuvo una aportación al VA del 11.5% en 1999, en 2004 fue del 22.3%, posteriormente para 2009 registró una aportación del 33% y finalizó en 2014 con una aportación del 16%. En cuanto al indicador de PO se refiere esta actividad tuvo una aportación del 9.4% en 1999, mientras que para 2004 tuvo una caída y terminó ese año con una aportación del 6.8%, posteriormente, en 2009 su aportación fue del 9.2% y en 2014 cayó hasta el 4.5%.

- **5222 (Instituciones financieras de fomento económico)**

Este rubro tuvo una aportación al VA del 10.3% en 1999, en 2004 registró una caída aportando solo un 6.5%, sin embargo, para 2009 y 2014 tuvo aportaciones del 7.8% y 11%. Este rubro no figura entre los más relevantes en cuanto a la aportación al PO se refiere.

- **5211 (Banca central)**

La actividad de banca central fue la tercera con más aportación al VA en 1999 con 7.3%, para 2004 tuvo un incremento aportando un 8.7%. Para 2009 y 2014 tuvo una

caída importante en su aportación al VA, registrando 2.4% y 2.9%, respectivamente. Al tratarse del indicador del PO esta actividad no figura entre las más sobresalientes.

**Gráfica 4. Aportación al Valor Agregado, principales ramas de Servicios 1999-2014.**

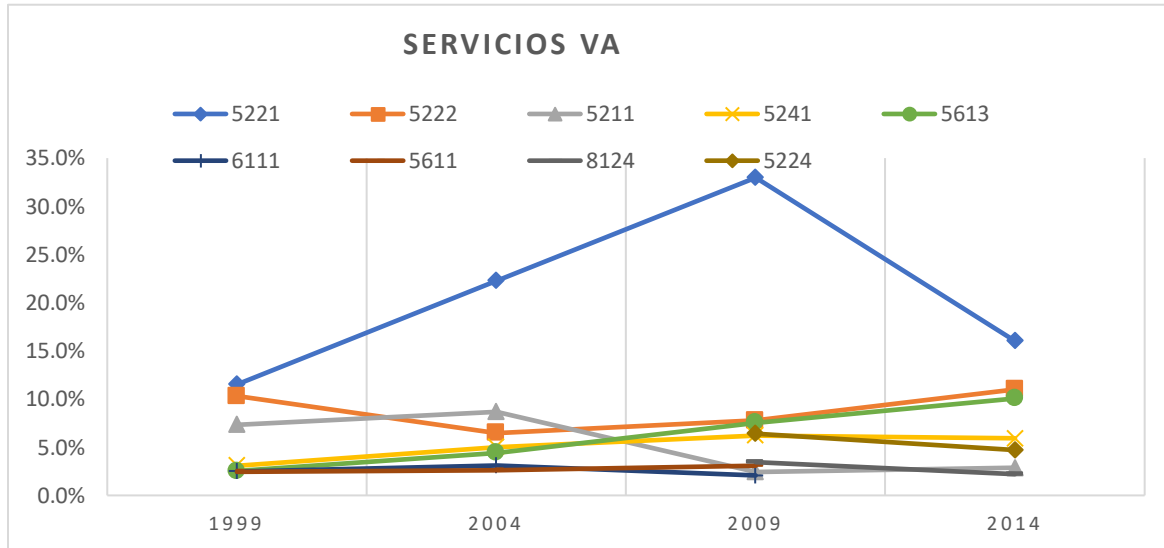

Fuente: Elaboración propia con base en INEGI, Censo Económico 1999, 2004, 2009 y 2014.

- **5241 (Instituciones de seguros y fianzas)**

Este rubro tuvo una baja aportación al VA en 1999 (3.1%), para 2004 tuvo un incremento al 5%, para 2009 fue de 6.2%, y para 2014 solo aportó 5.9%. En cuanto al indicador de PO este rubro no figura entre los más importantes.

- **5613 (Servicios de empleo)**

En 1999 esta actividad solo aportó al valor agregado 2.5%, para 2004 aumento su aportación a 4.4%, mientras que para 2009 y 2014 registró aportaciones del 7.5% y 10.1%, respectivamente. Esta actividad tuvo una aportación al PO de 8.1% en 1999, para 2004 incrementó a 9.1%. Posteriormente en el año de 2009 registró una aportación del 16.7% y en 2014 registró su aportación más sobresaliente a dicho indicador con un 20%.

- **6111 (Escuelas de educación básica, media y para necesidades especiales)**

Esta actividad tuvo aportaciones del 2.5% y 2.1% para 1999 y 2009 respectivamente, mientras que su aportación más sobresaliente fue en 2009 con un 3.1%, cabe mencionar que para 2014 no figuró entre las ramas más relevantes del

sector servicios. En cuanto al PO se refiere esta actividad tuvo una aportación del 6.8% en 1999, para 2004 fue de 7.2%, sin embargo, para 2009 y 2014 tuvo una caída en la aportación al PO registrando 5.5% y 4.7% respectivamente.

- **5611 (Servicios de administración de negocios)**

Esta actividad tuvo aportaciones al VA del 2.4% y 2.6% para los años 1999 y 2004, respetivamente. En 2009 registró un 3.1% de aportación al VA, cabe señalar que esta rama no figura entre las más relevantes para el año 2014. En cuanto al indicador de PO este rubro no figura entre los más importantes

- **8124 (Estacionamientos y pensiones para vehículos automotores)**

Para los años 1999 y 2004 no figura entre los más sobresalientes del sector, sin embargo, para 2009 y 2014 tuvo aportaciones del 3.4% y 2.2% respectivamente. En cuanto al indicador de PO este rubro no figura entre los más importantes.

- **5224 (Otras instituciones de intermediación crediticia y financiera no bursátil)**

Para los años 1999 y 2004 esta actividad no destaca. Para 2009 y 2014 tuvo aportaciones del 6.4% y 4.7%, respectivamente. En cuanto al indicador de PO este rubro no figura entre los destacables.

**Gráfica 5. Aportación al Personal Ocupado, principales ramas de Servicios 1999-2014.**

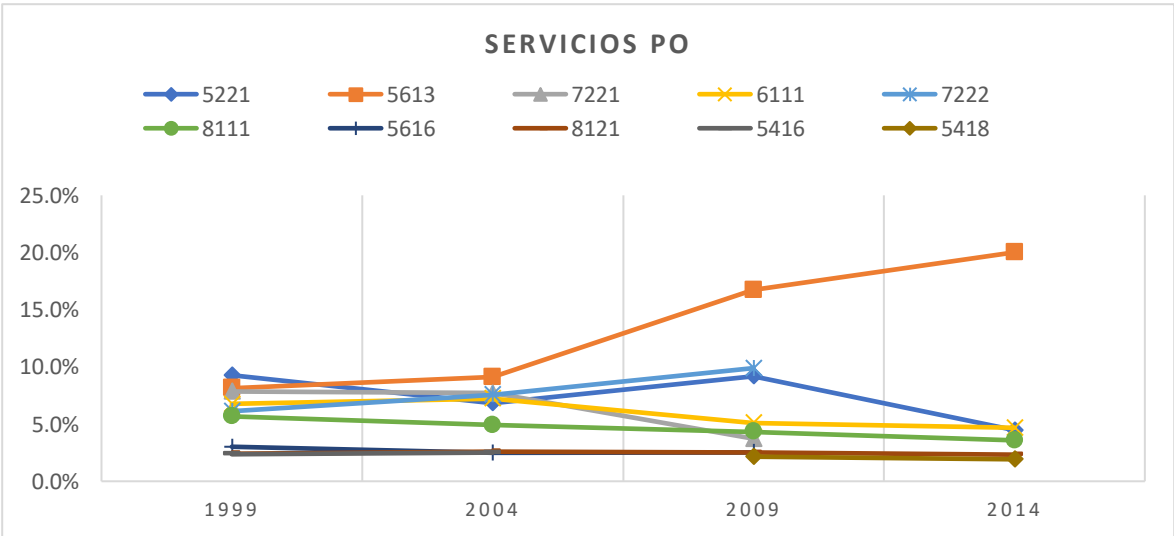

Fuente: Elaboración propia con base en INEGI, Censo Económico 1999, 2004, 2009 y 2014.

### 3. Las principales actividades económicas por municipios de la ZMVM

Como se indicó la Zona Metropolitana del Valle de México está conformada por las 16 delegaciones de la Ciudad de México y 59 municipios conurbados del Estado de México y uno del Estado de Hidalgo (Mapa 1 y Tabla 3). La Zona Metropolitana del Valle de México cuenta con una superficie de 7,866.1 km<sup>2</sup>, con una población de 20,892,724 millones de personas (CONAPO, 2015). El valle de México produce casi un cuarto del Producto Interno Bruto (PIB) nacional, el Valle de México representa el 17% de los habitantes y el 18% de los empleados del país según datos de la OCDE<sup>7</sup>. En el contexto nacional la ZMVM es la primera concentración urbana más importante en términos económicos y poblacionales.

**Mapa 1. Delimitación de las Zona Metropolitana del Valle de México**

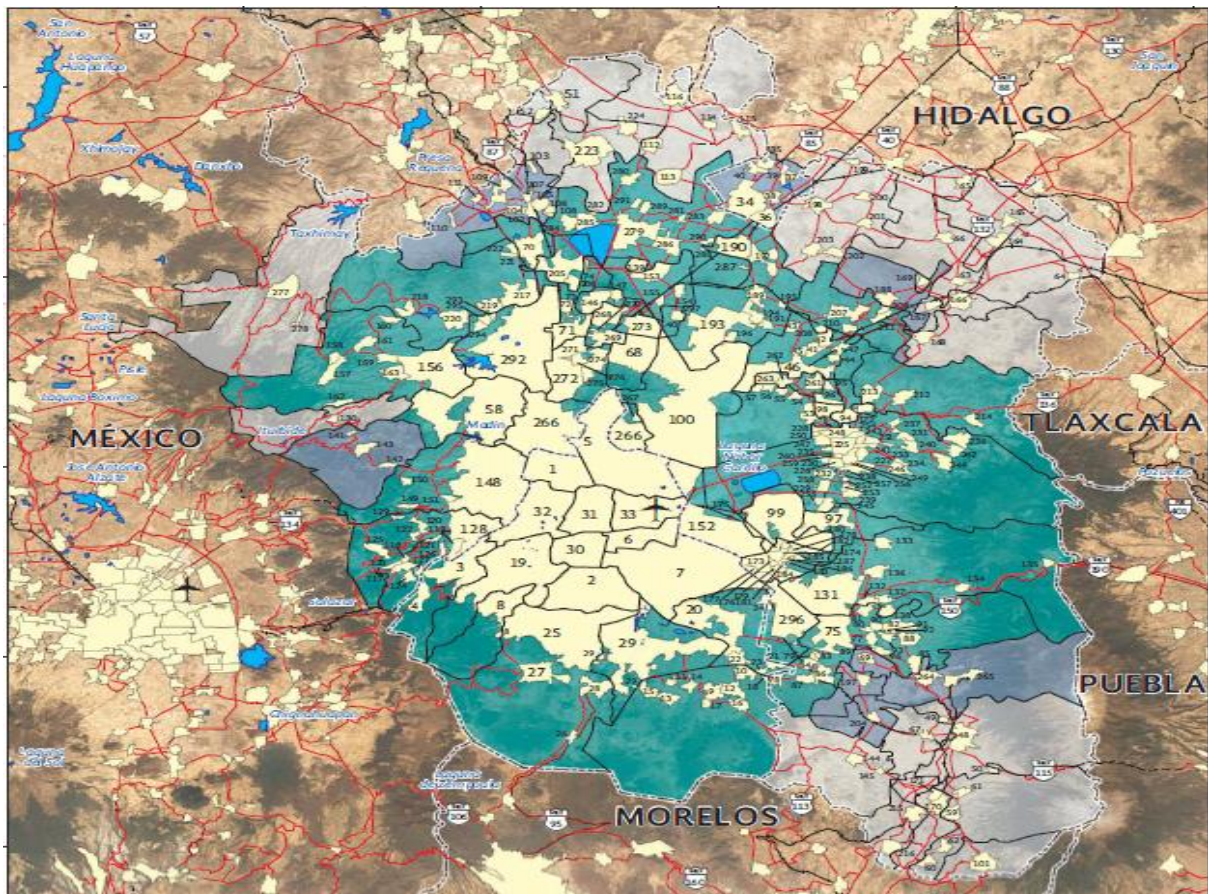

Fuente: CONAPO, 2015.

<sup>7</sup> <https://www.gob.mx/cms/uploads/attachment/file/56213/valle-de-mexico-OCDE.pdf>

**Tabla 3. Municipios de la ZMVM y su localización, 2014.**

CLAVE	NOMBRE DE LA LOCALIDAD	UBICACIÓN EN EL MAPA	CLAVE	NOMBRE DE LA LOCALIDAD	UBICACIÓN EN EL MAPA
09002	Azcapotzalco	1	15013	Atizapán de Zaragoza	58
09003	Coyoacán	2	15015	Atlautla	59
09004	Cuajimalpa de Morelos	3	05016	Axapusco	63
09005	Gustavo A. Madero	4	15017	Ayapango	67
09006	Iztacalco	5	15020	Coacalco de Berriozábal	68
09007	Iztapalapa	6	15022	Cocotitlán	69
09008	La Magdalena Conteras	7	15023	Coyotepec	70
09009	Milpa Alta	8	15024	Cuautitlán	71
09010	Álvaro Obregón	9	15025	Chalco	75
09011	Tláhuac	10	15028	Chiautla	94
09012	Tlalpan	11	15029	Chicoloapan	97
09013	Xochimilco	12	15030	Chiconcuac	98
09014	Benito Juárez	13	15031	Chimalhuacán	99
09015	Cuauhtémoc	14	15033	Ecatepec de Morelos	100
09016	Miguel Hidalgo	15	15034	Ecatzingo	101
09017	Venustiano Carranza	16	15035	Huehuetoca	102
13069	Tizayuca	34	15036	Hueyoptla	112
15002	Acolman	41	15037	Huixquilucan	117
15009	Amecameca	48	15038	Isidro Fabela	130
15011	Apaxco	51	15039	Ixtapaluca	131
15011	Atenco	53	15044	Jaltenco	139
15046	Jilotzingo	141	15091	Teoloyucan	205
15050	Juchitepec	144	15092	Teotihuacán	207
15053	Melchor Ocampo	146	15093	Tepetlaoxtoc	212
15057	Naucalpan de Juárez	148	15094	Tepetlixpa	215
15058	Nezahualcóyotl	152	15095	Tepetzotlán	217
15059	Nextlalpan	153	15096	Tequixquiac	223
15060	Nicolás Romero	156	15099	Texcoco	225
15061	Nopaltepec	164	15100	Tezoyuca	261
15065	Otumba	166	15103	Tlalmanalco	264
15068	Ozumba	170	15104	Tlalnepantla de Baz	266
15069	Papalotla	172	15108	Tultepec	268
15070	La Paz	173	15109	Tultitlán	271
15075	San Martín de las Pirámides	188	15112	Villa del Carbón	277
15081	Tecámac	189	15120	Zumpango	279
15083	Temamatla	197	15121	Cuautitlán Izcalli	292
15084	Temascalapa	198	15122	Valle de Chalco Solidaridad	296
15089	Tenango del Aire	204	15125	Tonanitla	297

Fuente: Elaboración propia con base en CONAPO, 2015.

### 3.1 Ramas de servicio relevantes

En **Acolman** una de las actividades más importantes fue Restaurantes con servicio de meseros/Restaurantes con servicio completo (7221), con una aportación del 38% al VA en 1999, sin embargo, para años posteriores ya no figuró entre las actividades importantes en este municipio (Tabla 4, es la referencia para todo el apartado). La Reparación y mantenimiento de automóviles y camiones (8111), en 1999 tuvo una aportación al VA del 32%, para 2004 aportó 14%, mientras que para 2009 y 2014, fue 15% y 4%, respectivamente. Restaurantes de autoservicio y de comida para llevar/Restaurantes de autoservicio, comida para llevar y otros restaurantes con servicio limitado (7222), fue la más relevante en 2009 y 2014, con aportaciones del 17% y 61% al VA. En cuanto al personal ocupado la Reparación y mantenimiento de automóviles y camiones (8111) fue la actividad con mayores aportaciones (Tabla 5, es la referencia para todo el apartado). En **Azcapotzalco** la actividad de Corporativos (5511) fue la actividad más importante en cuanto a la aportación al VA en 1999 con un 18%, sin embargo, esta actividad ya no figuró entre las actividades más relevantes para el resto del periodo. Los Servicios de empleo (5613) fue la segunda actividad en esta alcaldía tuvo aportaciones del 16%, 18%, 82% y 77% al VA. En lo que respecta al personal ocupado los Servicios de empleo (5613) fueron la actividad con mayores aportaciones a este indicador. En **Coyoacán** el servicio de instituciones de seguros y fianzas (5241) fue la actividad destacada en 1999 con 25%, para 2004 aportó 29% y, en 2009, 45% al VA. Los Servicios de empleo (5613) fue otra actividad importante en esta alcaldía con aportaciones del 7%, 6% y 11% al VA. En generación de empleo las Escuelas de educación básica, media y para necesidades especiales (6111) fue la actividad más estable en cuanto a la aportación a este indicador. En **Cuajimalpa de Morelos** las Escuelas de educación básica, media y para necesidades especiales (6111), en 1999 aportó 19% al VA, sin embargo, para años posteriores este servicio ya no figuró entre los más relevantes en esta alcaldía. Los Servicios de administración de negocios (5611) aportaron 26% en 2004, al valor agregado, sin embargo, este servicio ya no figura entre los relevantes en esta alcaldía. En 2009 los Servicios de empleo (5613) fueron los relevantes, con una aportación del 31%. Para el PO, los

Servicios de empleo (5613) fueron el servicio con mayores aportaciones a dicho indicador. En **Gustavo A. Madero** las Escuelas de educación básica, media y para necesidades especiales (6111), son el servicio con las mayores aportaciones al VA, 19%, 24%, 16% y 12% al VA, respectivamente. En 2004 los Servicios de investigación, protección y seguridad (5616) aportaron 13% al valor agregado. En 2014 el servicio de Estacionamientos y pensiones para vehículos automotores (8124) fue el servicio sobresaliente en cuanto a la aportación al VA (27%). En **Iztacalco** los Servicios de consultoría administrativa, científica y técnica (5416) fue el servicio más importante en 1999 con una aportación al VA del 20%, sin embargo, para los años posteriores este servicio ya no figuró. El Alquiler de automóviles, camiones y otros transportes terrestres (5321) generó 21% al VA, sin embargo, para los años posteriores ya no aparece. Los Servicios de preparación de alimentos y bebidas alcohólicas y no alcohólicas (7225) fue el servicio importante en 2014 con una aportación del 14%. En lo que respecta al personal ocupado los Restaurantes de autoservicio y de comida para llevar/Restaurantes de autoservicio, comida para llevar y otros restaurantes con servicio limitado (7222) fue la que más aportó a este indicador. En Iztapalapa los Servicios de empleo (5613) aportaron en 1999 22%, mientras que para 2004 no figura entre los servicios principales, sin embargo, para 2009 pasó a 37% del VA. Escuelas de educación básica, media y para necesidades especiales (6111) tuvo aportaciones del 9%, 16%, 8% al VA. En lo que respecta al personal ocupado los Servicios de empleo (5613) sobresalieron. En **la Magdalena Contreras** las instituciones financieras de fomento económico (5222) representaron 61% en 1999, sin embargo, para los años posteriores ya no figuró. La Asesoría en inversiones y otros servicios relacionados con la intermediación bursátil (5239), en 2004 representó 37% al VA, después ya no es relevante. Las Escuelas de educación básica, media y para necesidades especiales (6111) tuvo aportaciones del 6%, 12% y 21% al VA. En empleo las Escuelas de educación básica, media y para necesidades especiales (6111) fue el servicio más estable en cuanto a la aportación a este indicador. En **Amecameca** los Servicios de empleo (5613) fue la más importante, en 1999 con una aportación del 45%, mientras que para 2004 y 2009 fue 24% y 16% al VA, respectivamente. Las

Escuelas de educación básica, media y para necesidades especiales (6111) tuvo aportaciones del 9%, 15% al VA. Para el indicador de personal ocupado los Servicios de empleo (5613) muestran las mayores aportaciones a este indicador. En **Milpa Alta** los Restaurantes de autoservicio y de comida para llevar/Restaurantes de autoservicio, comida para llevar y otros restaurantes con servicio limitado (7222) tuvo una aportación del 23% al VA, en 1999, para 2004 solo aportó 15%, mientras que en 2009 llegó a 30% al VA. La Reparación y mantenimiento de automóviles y camiones (8111) tuvo aportaciones del 17%, 11% y 16%, al indicador de Valor agregado. En lo que respecta al indicador de personal ocupado los Restaurantes de autoservicio y de comida para llevar/Restaurantes de autoservicio, comida para llevar y otros restaurantes con servicio limitado (7222) fue el servicio con mayor aportación a este indicador. En **Apaxco** el Alquiler de maquinaria y equipo agropecuario, pesquero, industrial, comercial y de servicios (5324) tuvo una aportación del 68% al VA. La Reparación y mantenimiento de maquinaria y equipo agropecuario, industrial, comercial y de servicios (8113) en 2004 aportó 61% al VA, sin embargo, ya no figuró entre los servicios más importantes para los años posteriores. En lo que respecta al indicador de personal ocupado la Reparación y mantenimiento de automóviles y camiones (8111) fue la actividad representativa. En la alcaldía **Álvaro Obregón** las instituciones financieras de fomento económico (5222) destacaron en ésta con aportaciones del 56%, 35%, 29% y 55% al VA, respectivamente. La Banca múltiple (5221) tuvo aportaciones del 23% y 37% al VA. En lo que respecta al personal ocupado los Servicios de empleo (5613) tuvieron una aportación importante en lo que respecta a este indicador. En el municipio de **Atenco** la Reparación y mantenimiento de automóviles y camiones (8111) tuvo aportaciones del 33%, 19%, 15% y 14% al VA. Los Restaurantes de autoservicio y de comida para llevar/Restaurantes de autoservicio, comida para llevar y otros restaurantes con servicio limitado (7222) tuvo aportaciones del 11% y 22% al indicador de Valor agregado. En lo que respecta al personal ocupado la Reparación y mantenimiento de automóviles y camiones (8111) fue la actividad con mayores aportaciones. En **Tláhuac** la Reparación y mantenimiento de automóviles y camiones (8111) fue la más



importante en esta alcaldía con aportaciones del 34%, 18%, 11% al VA a lo largo del periodo de análisis. Las Escuelas de educación básica, media y para necesidades especiales (6111) tuvo aportaciones del 15%,14%,13% al Valor agregado, mientras que para 2014 ya no figuró como una actividad importante. En 2009 los Restaurantes de autoservicio y de comida para llevar/Restaurantes de autoservicio, comida para llevar y otros restaurantes con servicio limitado (7222) fue la actividad con mayor aportación al VA con 18%. En lo que respecta al PO la Reparación y mantenimiento de automóviles y camiones (8111) tuvo las mayores aportaciones a este indicador. En la alcaldía de **Tlalpan** los servicios Corporativos (5511) aportaron 17% al VA en 1999, sin embargo, para el resto del periodo dejó de ser relevante. Por su parte la Asesoría en inversiones y otros servicios relacionados con la intermediación bursátil (5239) fue la actividad más importante en 2004 con una aportación del 18% al indicador de Valor agregado. Para 2009 y 2014 el servicio de Banca múltiple (5221) fue la actividad destacada con aportaciones del 30% y 51%, respectivamente. En lo que respecta al personal ocupado los Restaurantes con servicio de meseros/Restaurantes con servicio completo (7221) y los Servicios de preparación de alimentos y bebidas alcohólicas y no alcohólicas (7225) fueron las de mayor aportación a este indicador. En el municipio de **Atizapán de Zaragoza** las Escuelas de educación superior (6113) fue generaron 41%, 64%, 50% y 33% al VA. Por su parte las Escuelas de educación básica, media y para necesidades especiales (6111) fue la segunda actividad destacada con aportaciones del 16%, 12% y 9% al Valor agregado. En ocupación las Escuelas de educación básica, media y para necesidades especiales (6111) y los Servicios de preparación de alimentos y bebidas alcohólicas y no alcohólicas (7225) fueron los servicios destacados. En **Xochimilco** el Alquiler de maquinaria y equipo agropecuario, pesquero, industrial, comercial y de servicios (5324) fue la más importante en 1999 con una aportación del 22%. Los Servicios de empleo (5613) tuvieron aportaciones del 27% y 53% al indicador de VA. Las Escuelas de educación básica, media y para necesidades especiales (6111) también tuvieron aportaciones importantes al indicador de VA, del 20% y 14%. En lo que respecta al empleo, las Escuelas de educación básica, media

y para necesidades especiales (6111) y los Servicios de preparación de alimentos y bebidas alcohólicas y no alcohólicas (7225) fueron las relevantes. En **Benito Juárez** la Banca múltiple (5221) tuvo aportaciones del 57%, 50%, 70% y 58% al Valor agregado para esos años. El servicio de Otras instituciones de intermediación crediticia y financiera no bursátil (5224) fue la segunda actividad con mayor portación en 2014 con un 17%. En el municipio de **Atlautla** las Escuelas comerciales, de computación y de capacitación para ejecutivos (6114) fue la actividad destacada con 53% del VA. El Manejo de desechos y servicios de remediación (5621) en 2004 aportó al VA 91%, para 2009 pasó a 94%. En 2014 los Servicios de preparación de alimentos y bebidas alcohólicas y no alcohólicas (7225) se posicionaron como el servicio relevante con 63% al VA. En lo que respecta al personal ocupado el Manejo de desechos y servicios de remediación (5621) y los Servicios de preparación de alimentos y bebidas alcohólicas y no alcohólicas (7225) fueron las actividades con mayores aportaciones a este indicador. En la alcaldía **Cuauhtémoc** la Banca central (5211) aportó 32% al VA en 1999, en 2004 solo fue de 23% y en 2009 del 13%. La Banca múltiple (5221) aportó 15%, 32%, 40% y 43% al indicador de Valor agregado, siendo la actividad más significativa. En lo que respecta al personal ocupado la Banca múltiple (5221) se mantuvo como la actividad con mayores aportaciones. En el municipio de **Axapusco** los Restaurantes de autoservicio y de comida para llevar/Restaurantes de autoservicio, comida para llevar y otros restaurantes con servicio limitado (7222) tuvo aportaciones del 29%, 34%, 25% al VA en el periodo. La Reparación y mantenimiento de automóviles y camiones (8111) generó 14% y 28% al VA. En el empleo los Restaurantes de autoservicio y de comida para llevar/Restaurantes de autoservicio, Comida para llevar y otros restaurantes con servicio limitado (7222) y las Escuelas de educación básica, media y para necesidades especiales (6111) fueron los servicios que más aportaron. En la alcaldía **Miguel Hidalgo** los Corporativos (5511) fueron el servicio con mayor aportación al VA cono 59% en 1999, sin embargo, ya no figuró para los años posteriores. La Asesoría en inversiones y otros servicios relacionados con la intermediación bursátil (5239) fue la actividad con mayor aportación en 2004 con 21% al indicador de Valor agregado. Por su parte los Servicios de empleo (5613)

tuvieron una aportación del 24% al VA en 2014. En lo que respecta al indicador de personal ocupado los servicios Corporativos (5511) tuvieron la mayor aportación a este indicador en 1999. En el municipio de **Ayapango** la Reparación y mantenimiento de automóviles y camiones (8111) fue la más importante en 1999 y 2004 con aportaciones del 91% y 68% al VA. Otro servicio importante en este municipio fue el de Restaurantes de autoservicio y de comida para llevar/Restaurantes de autoservicio, comida para llevar y otros restaurantes con servicio limitado (7222) con aportaciones del 13% y 31% al VA. En empleo las Asociaciones y organizaciones comerciales, laborales, profesionales y recreativas (8131) tuvo la mayor aportación en 1999, otro servicio con aportaciones importantes al indicador de PO fue la Reparación y mantenimiento de automóviles y camiones (8111). En **Venustiano Carranza** el Alquiler de maquinaria y equipo agropecuario, pesquero, industrial, comercial y de servicios (5324) tuvo una aportación del 16% al VA en 1999, sin embargo, para los años posteriores ya no figuró. En lo que respecta a los Servicios de investigación, protección y seguridad (5616) tuvo aportaciones del 13%, 23%, y 16% al Valor agregado. En 2014 los Servicios de preparación de alimentos y bebidas alcohólicas y no alcohólicas (7225) tuvieron una aportación del 31% al VA. Para empleo los Restaurantes de autoservicio y de comida para llevar/Restaurantes de autoservicio, comida para llevar y otros restaurantes con servicio limitado (7222) destacaron. En **Coacalco de Berriozábal** las Escuelas de educación básica, media y para necesidades especiales (6111) fue el servicio con aportaciones del 41%, 24%, 18% y 16%, respectivamente, al VA a lo largo del periodo. El servicio de Restaurantes de autoservicio y de comida para llevar/Restaurantes de autoservicio, comida para llevar y otros restaurantes con servicio limitado (7222) tuvo aportaciones del 11%, 10% y 11% al VA. En 2014 los Servicios de preparación de alimentos y bebidas alcohólicas y no alcohólicas (7225) aportaron 26% al indicador de valor agregado. En personal ocupado las Escuelas de educación básica, media y para necesidades especiales (6111) sobresalen. En el municipio de **Cocotitlán** la Reparación y mantenimiento de automóviles y camiones (8111) tuvo aportaciones del 26%, 15%, 51% al VA a lo largo del periodo. En lo que respecta al servicio de Restaurantes de

autoservicio y de comida para llevar/Restaurantes de autoservicio, comida para llevar y otros restaurantes con servicio limitado (7222) tuvo aportaciones del 23% y 22% al indicador de VA, y fue la más relevante en la generación de empleo. En **Coyotepec** la Reparación y mantenimiento de automóviles y camiones (8111) tuvo aportaciones al VA del 22%, 10%, 12% y 19% en el periodo. El servicio de Restaurantes de autoservicio y de comida para llevar/Restaurantes de autoservicio, comida para llevar y otros restaurantes con servicio limitado (7222) aportaron 12%, 21% y 20% al VA, respectivamente. En lo que respecta al personal ocupado la Reparación y mantenimiento de automóviles y camiones (8111) y Servicios de preparación de alimentos y bebidas alcohólicas y no alcohólicas (7225) fueron las actividades con mayores aportaciones a este indicador. En el municipio de **Cuautitlán**, Escuelas de educación básica, media y para necesidades especiales (6111) tuvo aportaciones del 30%, 24% al VA. El servicio de Inmobiliarias y corredores de bienes raíces (5312) aportó 20% en 1999. En lo que respecta al personal ocupado Restaurantes de autoservicio y de comida para llevar/Restaurantes de autoservicio, comida para llevar y otros restaurantes con servicio limitado (7222) fue la actividad principal. En el municipio de **Chalco** el servicio de Restaurantes de autoservicio y de comida para llevar/Restaurantes de autoservicio, comida para llevar y otros restaurantes con servicio limitado (7222) tuvo aportaciones del 13%, 14%, y 23% al VA. Escuelas de educación básica, media y para necesidades especiales (6111) con 11%, 17%, 8% y 4% del VA. En empleo Restaurantes de autoservicio y de comida para llevar/Restaurantes de autoservicio, comida para llevar y otros restaurantes con servicio limitado (7222) tuvo las mayores aportaciones. En **Chiautla** Escuelas de educación básica, media y para necesidades especiales (6111) tuvo aportaciones del 63%, 7%, 49% y 26% al VA, respectivamente. Reparación y mantenimiento de automóviles y camiones (8111) generó 12%, 27% al VA, para los años 1999 y 2004, respectivamente. Para empleo las Escuelas de educación básica, media y para necesidades especiales (6111) fue la actividad central. En **Chicoloapan** la Reparación y mantenimiento de automóviles y camiones (8111) generó 27% del VA, sin embargo, para 2004 no figuró, en 2009 aportó 11%. Restaurantes de autoservicio y de comida para llevar/Restaurantes de

autoservicio, comida para llevar y otros restaurantes con servicio limitado (7222) tuvo aportaciones al Valor agregado 11%, 30%, 25% a lo largo del periodo. Otro servicio que tuvo aportaciones destacables al VA, fue el servicio de Escuelas de educación básica, media y para necesidades especiales (6111), 11%, 13% y 26%. Para personal ocupado, Reparación y mantenimiento de automóviles y camiones (8111) y los Servicios de preparación de alimentos y bebidas alcohólicas y no alcohólicas (7225) fueron las principales. En **Chiconcuac** el servicio de Restaurantes de autoservicio y de comida para llevar/Restaurantes de autoservicio, comida para llevar y otros restaurantes con servicio limitado (7222) generó 28%, 30%, 38% y 28% al VA. Escuelas de educación básica, media y para necesidades especiales (6111) en 1999 tuvo una aportación de 11% al VA, sin embargo, para años posteriores no figuró entre las más relevantes. Por su parte los Servicios de preparación de alimentos y bebidas alcohólicas y no alcohólicas (7225) tuvo una aportación del 28% en 2014. En empleo el servicio de Restaurantes de autoservicio y de comida para llevar/Restaurantes de autoservicio, comida para llevar y otros restaurantes con servicio limitado (7222) y los Servicios de preparación de alimentos y bebidas alcohólicas y no alcohólicas (7225) fueron las actividades sobresalientes. En **Chimalhuacán** el servicio de Restaurantes de autoservicio y de comida para llevar/Restaurantes de autoservicio, comida para llevar y otros restaurantes con servicio limitado (7222) 21%, 19% y 26% en el periodo. El servicio de Escuelas de educación básica, media y para necesidades especiales (6111) generó 13%, 15%, 11% y 12% del VA. La Reparación y mantenimiento de automóviles y camiones (8111) generó 11% y 15% del VA para los años 1999 y 2004, respectivamente. En PO el servicio de Restaurantes de autoservicio y de comida para llevar/Restaurantes de autoservicio, comida para llevar y otros restaurantes con servicio limitado (7222) y los Servicios de preparación de alimentos y bebidas alcohólicas y no alcohólicas (7225) tuvieron las mayores aportaciones. En **Ecatepec de Morelos** el servicio de Restaurantes de autoservicio y de comida para llevar/Restaurantes de autoservicio, comida para llevar y otros restaurantes con servicio limitado (7222) tuvo aportaciones del 15%, 10% y 14% al VA. En 2014 los Servicios de preparación de alimentos y bebidas alcohólicas y no

alcohólicas (7225) fue la actividad con mayor una aportación al VA con 17%. En lo que respecta al indicador de personal ocupado el servicio de Restaurantes de autoservicio y de comida para llevar/Restaurantes de autoservicio, comida para llevar y otros restaurantes con servicio limitado (7222) fue la actividad central. En **Ecatzingo** el servicio de Restaurantes de autoservicio y de comida para llevar/Restaurantes de autoservicio, comida para llevar y otros restaurantes con servicio limitado (7222) tuvo aportaciones del 71%, 33%, 85% y 100% al Valor agregado. Otros servicios profesionales, científicos y técnicos (5419) en 2004 tuvo una aportación al VA del 19%, sin embargo, para años posteriores ya no figuró. Para personal ocupado el servicio de Restaurantes de autoservicio y de comida para llevar/Restaurantes de autoservicio, comida para llevar y otros restaurantes con servicio limitado (7222) fue la actividad sobresaliente. En el municipio de **Huehuetoca**, Servicios de empleo (5613) representó 56%, 76% y 52% del VA. los Servicios de preparación de alimentos y bebidas alcohólicas y no alcohólicas (7225) aportaron 31% al VA en 2014, sin embargo, para 1999, 2004 y 2009 no figuro más. En lo que respecta al indicador de personal ocupado los Servicios de empleo (5613) tuvieron las mayores aportaciones a este indicador. En **Hueypoxtla** la Reparación y mantenimiento de automóviles y camiones (8111) representó 28%, 19% y 25% al indicador de VA. Instituciones de seguros y fianzas (5241) tuvo su mayor aportación en 2004 con una aportación del 34% al VA. Por su parte las Escuelas de educación superior (6113) 30% al VA. En lo que respecta al personal ocupado la Reparación y mantenimiento de automóviles y camiones (8111) y los Servicios de preparación de alimentos y bebidas alcohólicas y no alcohólicas (7225) fueron las actividades destacadas. En **Huixquilucan** Instituciones de seguros y fianzas (5241) tuvieron su mayor aportación al VA 32%, 1999, y 40% en 2009. Escuelas de educación superior (6113) en 1999 aportó 22% al VA. El servicio de Restaurantes de autoservicio y de comida para llevar/Restaurantes de autoservicio, comida para llevar y otros restaurantes con servicio limitado (7222) generó 20% al VA en 2004. En personal ocupado, Instituciones de seguros y fianzas (5241) fueron las principales. En **Isidro Fabela**, el servicio de Restaurantes de autoservicio y de comida para llevar/Restaurantes de autoservicio, comida para llevar y otros restaurantes con

servicio limitado (7222), destacó con, 58%, 14%, 50% del VA. Reparación y mantenimiento de automóviles y camiones (8111) aportó 13% en 1999 y 10% en 2009 del VA. En lo que respecta al indicador de personal ocupado el servicio de Restaurantes de autoservicio y de comida para llevar/Restaurantes de autoservicio, comida para llevar y otros restaurantes con servicio limitado (7222) fue la actividad más sobresaliente. En **Ixtapaluca** el servicio de Restaurantes de autoservicio y de comida para llevar/Restaurantes de autoservicio, comida para llevar y otros restaurantes con servicio limitado (7222) generó 22%, 11%, 21% y 36% del VA. Reparación y mantenimiento de automóviles y camiones (8111) tuvo aportaciones al VA de 14% y 42% para 1999 y 2004, respectivamente. Los Servicios de preparación de alimentos y bebidas alcohólicas y no alcohólicas (7225) aportaron 13% al VA. En lo que respecta al indicador de personal ocupado el servicio de Restaurantes de autoservicio y de comida para llevar/Restaurantes de autoservicio, comida para llevar y otros restaurantes con servicio limitado (7222) tuvo las mayores aportaciones a este indicador a lo largo del periodo de análisis. En el municipio de **Jaltenco** Restaurantes de autoservicio y de comida para llevar/Restaurantes de autoservicio, comida para llevar y otros restaurantes con servicio limitado (7222) en aportó 27% de VA, sin embargo, después no figuró. Reparación y mantenimiento de automóviles y camiones (8111) generó 20%, 18% y 15% del VA. Servicios de preparación de alimentos y bebidas alcohólicas y no alcohólicas (7225) se posicionaron como la actividad más importante en 2014, 40% del VA. En empleo Reparación y mantenimiento de automóviles y camiones (8111) fue la más destacada. En el municipio de **Jilotzingo** el Alquiler sin intermediación de bienes raíces (5311) tuvo una aportación del 32% al VA en 1999, sin embargo, para los años posteriores de análisis ya no figuró. En 2009, Servicios de arquitectura, ingeniería y actividades relacionadas (5413) representaron 45% del VA. En 2014 las Ramas agrupadas por el principio de confidencialidad (611C) fue la actividad con mayor aportación, en 2014, con 85% del VA. En personal ocupado, el servicio de Restaurantes de autoservicio y de comida para llevar/Restaurantes de autoservicio, comida para llevar y otros restaurantes con servicio limitado (7222) y parte los Servicios de preparación de alimentos y bebidas alcohólicas y no

alcohólicas (7225) fueron las actividades destacadas. En **Juchitepec** Restaurantes de autoservicio y de comida para llevar/Restaurantes de autoservicio, comida para llevar y otros restaurantes con servicio limitado (7222) generó 29%, 18%, 9% y 16% del VA. Escuelas de educación básica, media y para necesidades especiales (6111) con aportaciones al VA del 74% y 36% para 2009 y 2014, respectivamente. En empleo, Restaurantes de autoservicio y de comida para llevar/Restaurantes de autoservicio, comida para llevar y otros restaurantes con servicio limitado (7222) tuvo aportaciones del 30%, 25% y 6%. En el municipio de **Melchor Ocampo** la Reparación y mantenimiento de automóviles y camiones (8111) aportó 38%, 29%, 20% y 14% al VA. Escuelas de educación básica, media y para necesidades especiales (6111) generó 13%, 19% y 21% del VA. Restaurantes de autoservicio y de comida para llevar/Restaurantes de autoservicio, comida para llevar y otros restaurantes con servicio limitado (7222) generó 11%, 9% y 13% al VA. En personal ocupado la Reparación y mantenimiento de automóviles y camiones (8111) fue la actividad más estable. En **Naucalpan de Juárez**, el Alquiler de artículos para el hogar y personales (5322) tuvo una aportación del 16% en 1999, sin embargo, para los años posteriores de análisis ya no figuro entre las actividades más importantes. Otra actividad importante fue Escuelas de educación básica, media y para necesidades especiales (6111) con aportaciones del 10%, 11% 14% y 8% al VA. En empleo Escuelas de educación básica, media y para necesidades especiales (6111) y los Servicios de administración de negocios (5611) fueron las actividades con mayores aportaciones a este indicador. En el municipio de **Nezahualcóyotl** el servicio de Escuelas de educación básica, media y para necesidades especiales (6111) tuvo aportaciones del 17%, 16%, 17% y 12% al VA para los años 1999, 2004, 2009 y 2014 respectivamente. Otra actividad relevante en este municipio fue el servicio de Restaurantes de autoservicio y de comida para llevar/Restaurantes de autoservicio, comida para llevar y otros restaurantes con servicio limitado (7222) con aportaciones del 13%, 15% y 19% al indicador de VA a lo largo del periodo de análisis. Reparación y mantenimiento de automóviles y camiones (8111) fue la tercera actividad más importante en este municipio con aportaciones del 12% para 199 y 2004, mientras que para 2009 y 2014 aportó 10%



y 8% respectivamente al VA. en lo que respecta al indicador de personal ocupado el servicio de Restaurantes de autoservicio y de comida para llevar/Restaurantes de autoservicio, comida para llevar y otros restaurantes con servicio limitado (7222) fue la actividad más sobresaliente en cuanto a la aportación a este indicador se refiere. En **Nextlalpan**, Lavanderías y tintorerías (8122) tuvo aportaciones del 30%, 35%, 24% y 20% al VA a lo largo del periodo de análisis. Otra actividad importante en este municipio fue la Reparación y mantenimiento de automóviles y camiones (8111) con aportaciones del 18% para 1999 y 2004, mientras que para 2009 y 2014 aportó 12% y 17% respectivamente. Hospitales de otras especialidades médicas (6223) tuvo su mayor aportación al valor agregado con 36% en 2009. En lo que respecta al indicador de personal ocupado las Lavanderías y tintorerías (8122) fue la actividad con mayores aportaciones a este indicador a lo largo del periodo de análisis. En **Nicolas Romero** las Escuelas de educación básica, media y para necesidades especiales (6111) aportó 20%, 23%, 24% y 19% al VA. Restaurantes de autoservicio y de comida para llevar/Restaurantes de autoservicio, comida para llevar y otros restaurantes con servicio limitado (7222) con aportaciones del 14%, 13%, 18%. En lo que respecta al personal ocupado, Escuelas de educación básica, media y para necesidades especiales (6111) fue la actividad destacada. En el municipio de **Nopaltepec** los Servicios de investigación, protección y seguridad (5616) aportó el 100% al VA en 1999, para 2004 (19%) y 2009 (40%) al VA. Reparación y mantenimiento de automóviles y camiones (8111) con aportaciones del 22%, 15% y 20% al VA. Por su parte, Restaurantes de autoservicio y de comida para llevar/Restaurantes de autoservicio, comida para llevar y otros restaurantes con servicio limitado (7222) tuvo aportaciones del 22%, 15% y 10% al VA. Para el personal ocupado el servicio de Restaurantes de autoservicio y de comida para llevar/Restaurantes de autoservicio, comida para llevar y otros restaurantes con servicio limitado (7222) tuvo aportaciones relevantes a este indicador. En el municipio de **Otumba** los Servicios legales (5411) fue la actividad con mayor aportación al VA en 1999 con 15%, para 2004 aportó 11%, y 8% en 2009. Restaurantes de autoservicio y de comida para llevar/Restaurantes de autoservicio, comida para llevar y otros restaurantes con servicio limitado (7222) tuvo

aportaciones del 14%, 34% al VA a lo largo del periodo. Otra actividad importante fue la Reparación y mantenimiento de automóviles y camiones (8111) con aportaciones del 14%, 13% y 19% al VA. En empleo, Restaurantes de autoservicio y de comida para llevar/Restaurantes de autoservicio, comida para llevar y otros restaurantes con servicio limitado (7222) y los Servicios de preparación de alimentos y bebidas alcohólicas y no alcohólicas (7225) fueron las actividades con mayores aportaciones a este indicador. En el municipio de **Ozumba**, Restaurantes de autoservicio y de comida para llevar/Restaurantes de autoservicio, comida para llevar y otros restaurantes con servicio limitado (7222) aportó 17%, 15%, 24% y 64% al VA. Las Escuelas de educación básica, media y para necesidades especiales (6111) con aportaciones del 13% y 17% al Valor agregado. En empleo, Restaurantes de autoservicio y de comida para llevar/Restaurantes de autoservicio, comida para llevar y otros restaurantes con servicio limitado (7222) fue la actividad con la mayor participación. En el municipio de **Papalotla** la Reparación y mantenimiento de automóviles y camiones (8111) generó 20% y 22% al Valor agregado. Hoteles, moteles y similares (7111) tuvo una aportación del tuvo una mayor aportación del 38% al VA. mientras que el servicio de Restaurantes de autoservicio y de comida para llevar/Restaurantes de autoservicio, comida para llevar y otros restaurantes con servicio limitado (7222) tuvo una aportación del 34% al VA en 2009. En personal ocupado la Reparación y mantenimiento de automóviles y camiones (8111) tuvo las mayores aportaciones a este indicador. En el municipio de **Tizayuca** la Reparación y mantenimiento de automóviles y camiones (8111) generó 20%, 22% y 10% al VA. Restaurantes de autoservicio y de comida para llevar/Restaurantes de autoservicio, comida para llevar y otros restaurantes con servicio limitado (7222) generó 11%, 10%, 9% y 12% del VA. Otra actividad importante, Servicios de empleo (5613) con 25% y 16% al VA. En personal ocupado la Reparación y mantenimiento de automóviles y camiones (8111) fue la destacada. En **La Paz**, Reparación y mantenimiento de maquinaria y equipo agropecuario, industrial, comercial y de servicios (8113) tuvo aportaciones del 17%, de VA. Restaurantes de autoservicio y de comida para llevar/Restaurantes de autoservicio, comida para llevar y otros restaurantes con servicio limitado (7222) aportó 9%, 17%,

15% y 27% al VA. En PO, Restaurantes de autoservicio y de comida para llevar/Restaurantes de autoservicio, comida para llevar y otros restaurantes con servicio limitado (7222) tuvo las mayores aportaciones a este indicador. En **San Martín de las Pirámides** la Reparación y mantenimiento de automóviles y camiones (8111) aportó 18%, 12%, 9% y 22% al VA. Las Uniones de crédito e instituciones de ahorro (5223) tuvieron aportaciones del 36% y 43% al indicador de Valor agregado. En empleo, Restaurantes de autoservicio y de comida para llevar/Restaurantes de autoservicio, comida para llevar y otros restaurantes con servicio limitado (7222) tuvo aportaciones estables a este indicador. En **Tecámac**, Reparación y mantenimiento de automóviles y camiones (8111) tuvo aportaciones del 18% al 22% al VA. Restaurantes de autoservicio y de comida para llevar/Restaurantes de autoservicio, comida para llevar y otros restaurantes con servicio limitado (7222) con aportaciones del 15%, 12%, 17% al VA. Las Escuelas de educación básica, media y para necesidades especiales (6111) tuvo aportaciones del 13%, 12%, 11% y 14% de VA. En empleo Restaurantes de autoservicio y de comida para llevar/Restaurantes de autoservicio, comida para llevar y otros restaurantes con servicio limitado (7222) tuvieron las mayores aportaciones a este indicador. En **Temamatla** los Restaurantes de autoservicio y de comida para llevar/Restaurantes de autoservicio, comida para llevar y otros restaurantes con servicio limitado (7222) tuvieron aportaciones al VA del 35%, 28%, 36% y 100%. Reparación y mantenimiento de automóviles y camiones (8111) aportó 14% y 16% al VA. En la creación de empleo, Restaurantes de autoservicio y de comida para llevar/Restaurantes de autoservicio, comida para llevar y otros restaurantes con servicio limitado (7222) hizo las mayores aportaciones. En **Temascalapa** la Reparación y mantenimiento de automóviles y camiones (8111) tuvo aportaciones del 25%, 17% y 18% al Valor agregado. En lo que respecta a Salones y clínicas de belleza, baños públicos (8121) tuvo aportaciones del 15% y 18% al VA. los Restaurantes de autoservicio y de comida para llevar/Restaurantes de autoservicio, comida para llevar y otros restaurantes con servicio limitado (7222) en 2009 fue la más sobresaliente con 23% del VA. En el municipio de **Tenango del Aire** el servicio de Centros nocturnos, bares, cantinas y similares (7224) aportó, en

1999, 23% al VA, sin embargo, para los años posteriores de análisis ya no figuró. Restaurantes de autoservicio y de comida para llevar/Restaurantes de autoservicio, comida para llevar y otros restaurantes con servicio limitado (7222) generó 29%, 27% y 68% al VA. En lo que respecta al personal ocupado los Restaurantes de autoservicio y de comida para llevar/Restaurantes de autoservicio, comida para llevar y otros restaurantes con servicio limitado (7222) fue el servicio con las mayores aportaciones. En el municipio de **Teoloyucan** Servicios de arquitectura, ingeniería y actividades relacionadas (5413) generó 21% al VA, para los años posteriores fue marginal. Otra actividad relevante en este municipio fue la Reparación y mantenimiento de automóviles y camiones (8111) con aportaciones del 17%, 13% y 14% a lo largo del periodo de análisis. En lo que respecta al personal ocupado la Reparación y mantenimiento de automóviles y camiones (8111) fue la actividad más relevante. En **Teotihuacan**, Escuelas de educación básica, media y para necesidades especiales (6111) aportó al VA, 21%, 9%, 31% y 41%. Los Restaurantes con servicio de meseros/Restaurantes con servicio completo (7221) tuvieron aportaciones del 20%, 19% y 31% al indicador de VA. En empleo, Restaurantes con servicio de meseros/Restaurantes con servicio completo (7221) fue el relevante. En el municipio de **Tepetlaoxtoc**, Reparación y mantenimiento de automóviles y camiones (8111) aportó 36% al VA. Escuelas de educación básica, media y para necesidades especiales (6111) generaron, 5%, 35% y 17% al indicador de VA. En ocupación, Escuelas de educación básica, media y para necesidades especiales (6111) tuvieron las mayores aportaciones. En **Tepetlixpa** la Reparación y mantenimiento de automóviles y camiones (8111) generó 28%, 19% y 25% al indicador de VA. Las Instituciones de seguros y fianzas (5241) tuvo su mayor aportación en 2004 con 34% al VA, sin embargo, para años posteriores ya no figuró entre las actividades relevantes. Por su parte, las Escuelas de educación superior (6113) aportaron 30% al VA. En personal ocupado la Reparación y mantenimiento de automóviles y camiones (8111) y los Servicios de preparación de alimentos y bebidas alcohólicas y no alcohólicas (7225) fueron las actividades con mayores aportaciones. En **Tepetzotlán**, Las Instituciones de seguros y fianzas (5241) tuvieron su mayor aportación al VA en 1999 con 32% y 40% para 2009, sin

embargo, para los años posteriores de análisis, esta actividad ya no figuró entre las más relevantes. Las Escuelas de educación superior (6113) fue la segunda actividad en 1999 con una aportación de 22% al VA. Restaurantes de autoservicio y de comida para llevar/Restaurantes de autoservicio, comida para llevar y otros restaurantes con servicio limitado (7222) con una aportación del 20% al VA en 2004. En empleo, las Instituciones de seguros y fianzas (5241) fue la actividad con mayores aportaciones a este indicador. En el municipio de **Tequixquiac** el servicio de Restaurantes de autoservicio y de comida para llevar/Restaurantes de autoservicio, comida para llevar y otros restaurantes con servicio limitado (7222) fue la actividad más importante en este municipio con aportaciones del 58%, 14%, 50% al Valor agregado. Otra actividad relevante fue la Reparación y mantenimiento de automóviles y camiones (8111) con aportaciones del 13% en 1999, para 2004 y 2009 aportó 10% al indicador de Valor agregado. En PO, el servicio de Restaurantes de autoservicio y de comida para llevar/Restaurantes de autoservicio, comida para llevar y otros restaurantes con servicio limitado (7222) fue la actividad más sobresaliente. En **Texcoco**, el servicio de Restaurantes de autoservicio y de comida para llevar/Restaurantes de autoservicio, comida para llevar y otros restaurantes con servicio limitado (7222) tuvo aportaciones del 21%, 11%, 20% y 32% al VA a lo largo del periodo. En lo que respecta a la Reparación y mantenimiento de automóviles y camiones (8111) tuvo aportaciones al VA del 14% y 42% para 1999 y 2004, respectivamente. Sin embargo, ya no figuró entre las actividades relevantes en este municipio. Servicios de preparación de alimentos y bebidas alcohólicas y no alcohólicas (7225) tuvieron su mayor aportación en 2014 con 13% al VA. En lo que respecta al indicador de personal ocupado el servicio de Restaurantes de autoservicio y de comida para llevar/Restaurantes de autoservicio, comida para llevar y otros restaurantes con servicio limitado (7222) tuvo las mayores aportaciones a este. **Tezoyuca** la Reparación y mantenimiento de automóviles y camiones (8111) fue la actividad más importante en este municipio con aportaciones del 34%, 16%, 11% al VA. Las Escuelas de educación básica, media y para necesidades especiales (6111) tuvo aportaciones del 14%, 12%, 13% al Valor agregado, mientras que para 2014 ya no figuró como una actividad importante. En

2009 los Restaurantes de autoservicio y de comida para llevar/Restaurantes de autoservicio, comida para llevar y otros restaurantes con servicio limitado (7222) fue la actividad con mayor aportación al VA con 18%. En lo que respecta al indicador de personal ocupado la Reparación y mantenimiento de automóviles y camiones (8111) tuvo las mayores aportaciones a este indicador. En el municipio de **Tlalmanalco**, Corporativos (5511) generó 17% del VA en 1999, sin embargo, para el resto del periodo dejó de ser importante. Por su parte la Asesoría en inversiones y otros servicios relacionados con la intermediación bursátil (5239) fue la actividad destacada en 2004 con una aportación del 18% al indicador de Valor agregado. Para 2009 y 2014, Banca múltiple (5221) fue la actividad más importante con aportaciones del 30% y 51% respectivamente. En empleo, los Restaurantes con servicio de meseros/Restaurantes con servicio completo (7221) y los Servicios de preparación de alimentos y bebidas alcohólicas y no alcohólicas (7225) fueron las actividades con mayores aportaciones. En el municipio de **Tlalnepantla de Baz** las Escuelas de educación superior (6113) fue la actividad más importante con 41%, 64%, 50% y 33% del VA. Escuelas de educación básica, media y para necesidades especiales (6111) fue la segunda actividad más importante a lo largo del periodo de análisis con aportaciones del 16%, 12% y 9% al VA. En lo que respecta al personal ocupado las Escuelas de educación básica, media y para necesidades especiales (6111) y los Servicios de preparación de alimentos y bebidas alcohólicas y no alcohólicas (7225) fueron los servicios con mayores aportaciones a este indicador. En **Tultepec** el Alquiler de maquinaria y equipo agropecuario, pesquero, industrial, comercial y de servicios (5324) fue la actividad más importante en 1999 con una aportación del 22%, sin embargo, para los años posteriores ya no figuró en esta alcaldía. Los Servicios de empleo (5613) tuvieron aportaciones del 27% y 53% al indicador de VA. las Escuelas de educación básica, media y para necesidades especiales (6111) también tuvieron aportaciones importantes al indicador de VA. En lo que respecta al indicador de personal ocupado las Escuelas de educación básica, media y para necesidades especiales (6111) y los Servicios de preparación de alimentos y bebidas alcohólicas y no alcohólicas (7225) fueron las actividades más relevantes. En **Tultitlán** la Banca múltiple (5221) tuvo aportaciones del 57%, 50%,

70% y 58% al indicador de Valor agregado en el periodo. Otras instituciones de intermediación crediticia y financiera no bursátil (5224) fue la segunda actividad con mayor portación en 2014 con un 17%. En lo que respecta al indicador de personal ocupado, Los Servicios de empleo (5613) fue la actividad con las mayores aportaciones a este indicador. En el municipio de **Villa del Carbón** las Escuelas comerciales, de computación y de capacitación para ejecutivos (6114) fue la actividad más importante con una aportación del 53% al VA. Manejo de desechos y servicios de remediación (5621) en 2004 tuvo la mayor aportación al VA con 34%, para 2009, aportó 70%. En 2014 los Servicios de preparación de alimentos y bebidas alcohólicas y no alcohólicas (7225) se posicionaron como el servicio más relevante con una aportación del 63% al VA. En personal ocupado el Manejo de desechos y servicios de remediación (5621) y los Servicios de preparación de alimentos y bebidas alcohólicas y no alcohólicas (7225) fueron las actividades con mayores aportaciones a este indicador. En el municipio de Zumpango la Banca central (5211) tuvo una aportación del 32% al VA en 1999, mientras que para 2004 solo aportó 23% y para 2009 13%. La Banca múltiple (5221) tuvo aportaciones del 15%, 32%, 40% y 43% al indicador de VA. En lo que respecta al personal ocupado la Banca múltiple (5221) se mantuvo como la actividad con mayores aportaciones a este indicador. En el municipio de **Cuautitlán Izcalli** los Restaurantes de autoservicio y de comida para llevar/Restaurantes de autoservicio, comida para llevar y otros restaurantes con servicio limitado (7222) tuvo aportaciones del 29%, 34%, 25% al VA a lo largo del periodo. Reparación y mantenimiento de automóviles y camiones (8111) generó 14% y 28% al VA. En empleo, Restaurantes de autoservicio y de comida para llevar/Restaurantes de autoservicio, comida para llevar y otros restaurantes con servicio limitado (7222) y las Escuelas de educación básica, media y para necesidades especiales (6111) fueron los servicios destacados. En el municipio **Valle de Chalco Solidaridad** los Restaurantes de autoservicio y de comida para llevar/Restaurantes de autoservicio, comida para llevar y otros restaurantes con servicio limitado (7222) fue el servicio con mayor aportación al VA cono 20% en 1999, sin embargo, ya no figura entre los servicios importantes para los años posteriores. La Asesoría en inversiones y otros servicios

relacionados con la intermediación bursátil (5239) fue la actividad con mayor aportación en 2004 con 21% al VA. Por su parte, Servicios de empleo (5613) generó 24% al VA en 2014. En lo que respecta al indicador de personal ocupado los servicios Corporativos (5511) tuvieron la mayor aportación a este indicador en 1999. En el municipio de **Tonatitla** la Reparación y mantenimiento de automóviles y camiones (8111) fue la actividad más importante en 1999 y 2004 con aportaciones del 91% y 68% al VA, y Restaurantes de autoservicio y de comida para llevar/Restaurantes de autoservicio, comida para llevar y otros restaurantes con servicio limitado (7222) con aportaciones del 13% y 31% al VA. En empleo, las Asociaciones y organizaciones comerciales, laborales, profesionales y recreativas (8131) y, Reparación y mantenimiento de automóviles y camiones (8111) llevar y otros restaurantes con servicio limitado (7222) fueron las actividades con mayores aportaciones.

**Tabla 4. Principales actividades de servicios por municipio, aportación del Valor Agregado, 1999-2014. Participación Porcentual**

Municipio/Alcaldía	1999		2004		2009		2014	
Acolman	<b>7221</b>	38%	<b>5621</b>	14%	<b>7222</b>	17%	<b>7222</b>	61%
	<b>8111</b>	32%	<b>6111</b>	14%	<b>5613</b>	17%	<b>6111</b>	11%
	<b>8113</b>	9%	<b>8111</b>	14%	<b>8111</b>	15%	<b>8111</b>	4%
Azcapotzalco	<b>5511</b>	18%	<b>5613</b>	18%	<b>5613</b>	82%	<b>5613</b>	77%
	<b>5613</b>	16%	<b>6111</b>	16%	<b>5311</b>	4%	<b>6111</b>	4%
	<b>5416</b>	8%	<b>5611</b>	11%	<b>7222</b>	2%	<b>8124</b>	3%
Coyoacán	<b>5241</b>	25%	<b>5241</b>	29%	<b>5241</b>	45%	<b>7225</b>	17%
	<b>5413</b>	19%	<b>5224</b>	11%	<b>5611</b>	6%	<b>5613</b>	11%
	<b>5613</b>	7%	<b>6111</b>	7%	<b>5613</b>	6%	<b>5312</b>	9%
Cuajimalpa de Morelos	<b>6111</b>	19%	<b>5611</b>	26%	<b>5613</b>	31%	<b>5224</b>	19%
	<b>5411</b>	19%	<b>5241</b>	23%	<b>5221</b>	21%	<b>5241</b>	18%
	<b>5415</b>	15%	<b>5613</b>	21%	<b>5611</b>	10%	<b>5611</b>	16%
Gustavo A. Madero	<b>6111</b>	19%	<b>6111</b>	24%	<b>6111</b>	16%	<b>8124</b>	27%
	<b>8111</b>	9%	<b>5616</b>	13%	<b>7222</b>	12%	<b>7225</b>	17%
	<b>7222</b>	9%	<b>7222</b>	7%	<b>5616</b>	9%	<b>6111</b>	12%
Iztacalco	<b>5416</b>	20%	<b>5321</b>	21%	<b>7222</b>	11%	<b>7225</b>	14%
	<b>5321</b>	12%	<b>7223</b>	12%	<b>5613</b>	10%	<b>6111</b>	9%
	<b>5331</b>	7%	<b>6111</b>	10%	<b>6111</b>	8%	<b>7222</b>	9%



<b>Tabla 4, Continuación</b>								
Iztapalapa	<b>5613</b>	22%	<b>5613</b>	22%	<b>5613</b>	37%	<b>522C</b>	65%
	<b>6111</b>	9%	<b>6111</b>	16%	<b>7222</b>	11%	<b>7225</b>	6%
	<b>7222</b>	8%	<b>5221</b>	15%	<b>6111</b>	8%	<b>5418</b>	3%
La Magdalena Contreras	<b>5222</b>	61%	<b>5241</b>	42%	<b>6221</b>	56%	<b>6111</b>	21%
	<b>6221</b>	16%	<b>5239</b>	37%	<b>5613</b>	15%	<b>611C</b>	17%
	<b>6111</b>	6%	<b>5242</b>	9%	<b>6111</b>	12%	<b>7225</b>	14%
Amecameca	<b>5613</b>	45%	<b>5613</b>	24%	<b>5613</b>	16%	<b>8111</b>	43%
	<b>6111</b>	9%	<b>6111</b>	15%	<b>7222</b>	15%	<b>6111</b>	17%
	<b>8111</b>	8%	<b>7222</b>	9%	<b>8111</b>	13%	<b>7225</b>	11%
Milpa Alta	<b>7222</b>	23%	<b>8131</b>	17%	<b>7222</b>	30%	<b>8111</b>	16%
	<b>7221</b>	22%	<b>7222</b>	15%	<b>8111</b>	11%	<b>6111</b>	11%
	<b>8111</b>	17%	<b>6111</b>	12%	<b>6111</b>	10%	<b>8121</b>	10%
Apaxco	<b>5324</b>	68%	<b>8113</b>	61%	<b>5611</b>	29%	<b>8113</b>	94%
	<b>5413</b>	8%	<b>6111</b>	11%	<b>7222</b>	17%	<b>6111</b>	2%
	<b>8111</b>	5%	<b>8111</b>	7%	<b>6111</b>	12%	<b>722C</b>	1%
Álvaro Obregón	<b>5222</b>	56%	<b>5222</b>	35%	<b>5221</b>	37%	<b>5222</b>	55%
	<b>5511</b>	13%	<b>5221</b>	23%	<b>5222</b>	29%	<b>5221</b>	21%
	<b>5611</b>	3%	<b>5239</b>	8%	<b>5224</b>	5%	<b>5613</b>	4%
Atenco	<b>8111</b>	33%	<b>8114</b>	37%	<b>7222</b>	22%	<b>611C</b>	22%
	<b>7222</b>	11%	<b>8111</b>	19%	<b>8111</b>	15%	<b>7222</b>	21%
	<b>6111</b>	11%	<b>7221</b>	7%	<b>8114</b>	9%	<b>8111</b>	14%
Tláhuac	<b>8111</b>	34%	<b>8111</b>	18%	<b>7222</b>	18%	<b>8111</b>	28%
	<b>6111</b>	15%	<b>6111</b>	14%	<b>6111</b>	13%	<b>7225</b>	14%
	<b>5411</b>	13%	<b>5416</b>	13%	<b>8111</b>	11%	<b>6111</b>	13%
Tlalpan	<b>5511</b>	17%	<b>5239</b>	18%	<b>5221</b>	30%	<b>522C</b>	51%
	<b>6113</b>	12%	<b>5241</b>	17%	<b>5222</b>	17%	<b>5241</b>	24%
	<b>6111</b>	10%	<b>5222</b>	16%	<b>5241</b>	15%	<b>7225</b>	3%
Atizapán de Zaragoza	<b>6113</b>	41%	<b>6113</b>	64%	<b>6113</b>	50%	<b>6113</b>	33%
	<b>6111</b>	16%	<b>6111</b>	12%	<b>6111</b>	9%	<b>7225</b>	10%
	<b>7222</b>	4%	<b>7139</b>	5%	<b>7139</b>	9%	<b>6111</b>	9%
Xochimilco	<b>5324</b>	22%	<b>5613</b>	27%	<b>5613</b>	53%	<b>711C</b>	26%
	<b>7139</b>	17%	<b>6111</b>	20%	<b>6111</b>	14%	<b>6111</b>	24%
	<b>5511</b>	14%	<b>7139</b>	20%	<b>7222</b>	7%	<b>7225</b>	10%
Benito Juárez	<b>5221</b>	57%	<b>5221</b>	50%	<b>5221</b>	70%	<b>522C</b>	58%
	<b>5615</b>	5%	<b>5613</b>	9%	<b>5222</b>	6%	<b>5224</b>	17%
	<b>5511</b>	3%	<b>5239</b>	8%	<b>5613</b>	3%	<b>5241</b>	4%
Atlautla	<b>6114</b>	53%	<b>5621</b>	91%	<b>5621</b>	94%	<b>7225</b>	63%
	<b>6111</b>	29%	<b>7222</b>	3%	<b>7222</b>	2%	<b>8111</b>	23%
	<b>5418</b>	8%	<b>8111</b>	2%	<b>5614</b>	1%	<b>5614</b>	14%

<b>Tabla 4, Continuación</b>								
Cuauhtémoc	<b>5211</b>	32%	<b>5221</b>	32%	<b>5221</b>	40%	<b>5221</b>	43%
	<b>5221</b>	15%	<b>5211</b>	23%	<b>5224</b>	13%	<b>5211</b>	13%
	<b>5511</b>	9%	<b>5239</b>	23%	<b>8124</b>	11%	<b>5242</b>	6%
Axapusco	<b>7222</b>	29%	<b>7222</b>	34%	<b>8111</b>	28%	<b>7222</b>	50%
	<b>6114</b>	15%	<b>6111</b>	30%	<b>7222</b>	25%	<b>6112</b>	14%
	<b>8111</b>	14%	<b>8114</b>	6%	<b>6111</b>	12%	<b>611C</b>	10%
Miguel Hidalgo	<b>5511</b>	59%	<b>5239</b>	21%	<b>5241</b>	16%	<b>5613</b>	24%
	<b>5222</b>	5%	<b>5241</b>	9%	<b>5221</b>	16%	<b>5221</b>	16%
	<b>5412</b>	3%	<b>5611</b>	7%	<b>5222</b>	8%	<b>5241</b>	12%
Ayapango	<b>8111</b>	91%	<b>8111</b>	68%	<b>7222</b>	31%		
	<b>8131</b>	7%	<b>7222</b>	13%	<b>7111</b>	31%		
	<b>6212</b>	1%	<b>8121</b>	10%	<b>8111</b>	12%		
Venustiano Carranza	<b>5324</b>	16%	<b>5616</b>	23%	<b>5611</b>	28%		
	<b>5616</b>	13%	<b>5613</b>	14%	<b>5616</b>	16%	<b>7225</b>	31%
	<b>7223</b>	10%	<b>5311</b>	12%	<b>5613</b>	9%	<b>5613</b>	9%
Coacalco de Berriozábal	<b>6111</b>	41%	<b>6111</b>	24%	<b>6113</b>	26%	<b>6111</b>	5%
	<b>7222</b>	11%	<b>6113</b>	24%	<b>6111</b>	18%	<b>7225</b>	26%
	<b>7221</b>	9%	<b>7222</b>	10%	<b>7222</b>	11%	<b>6111</b>	16%
Cocotitlán	<b>8111</b>	26%	<b>7222</b>	22%	<b>5613</b>	97%	<b>5311</b>	4%
	<b>7222</b>	23%	<b>8131</b>	21%	<b>6111</b>	1%	<b>8111</b>	51%
	<b>6211</b>	11%	<b>8111</b>	15%	<b>8111</b>	1%	<b>611C</b>	37%
Coyotepec	<b>8111</b>	22%	<b>7222</b>	21%	<b>7222</b>	20%		
	<b>7221</b>	13%	<b>7111</b>	12%	<b>6223</b>	14%	<b>7225</b>	32%
	<b>7222</b>	12%	<b>8111</b>	10%	<b>8111</b>	12%	<b>8111</b>	19%
Cuautitlán	<b>6111</b>	30%	<b>6111</b>	24%	<b>5223</b>	18%	<b>8114</b>	7%
	<b>5312</b>	20%	<b>7222</b>	12%	<b>5613</b>	17%	<b>6111</b>	44%
	<b>8113</b>	20%	<b>7221</b>	11%	<b>7222</b>	12%	<b>7222</b>	11%
Chalco	<b>7222</b>	13%	<b>6111</b>	17%	<b>7222</b>	23%	<b>6111</b>	4%
	<b>8111</b>	12%	<b>7222</b>	14%	<b>8111</b>	10%	<b>5312</b>	22%
	<b>6111</b>	11%	<b>8111</b>	11%	<b>6111</b>	8%	<b>6111</b>	12%
Chiautla	<b>6111</b>	63%	<b>8111</b>	27%	<b>6111</b>	49%	<b>8111</b>	6%
	<b>8111</b>	12%	<b>7222</b>	20%	<b>6211</b>	8%	<b>7222</b>	34%
	<b>6211</b>	8%	<b>6111</b>	7%	<b>5311</b>	7%	<b>611C</b>	26%
Chicoloapan	<b>8111</b>	27%	<b>7222</b>	30%	<b>7222</b>	25%	<b>6111</b>	4%
	<b>6111</b>	11%	<b>7221</b>	11%	<b>6111</b>	13%	<b>8121</b>	20%
	<b>7222</b>	11%	<b>5311</b>	8%	<b>8111</b>	11%	<b>7225</b>	19%
Chiconcuac	<b>7222</b>	28%	<b>7222</b>	30%	<b>7222</b>	38%	<b>6124</b>	5%
	<b>6111</b>	11%	<b>7221</b>	11%	<b>6211</b>	12%	<b>7222</b>	28%
	<b>8121</b>	7%	<b>5311</b>	8%	<b>8124</b>	7%	<b>7225</b>	18%

<b>Tabla 4, Continuación</b>								
Chimalhuacán	<b>7222</b>	21%	<b>7222</b>	19%	<b>7222</b>	26%	<b>8124</b>	9%
	<b>6111</b>	13%	<b>8111</b>	15%	<b>6111</b>	11%	<b>7225</b>	32%
	<b>8111</b>	11%	<b>6111</b>	15%	<b>5223</b>	10%	<b>6111</b>	12%
Ecatepec de Morelos	<b>8111</b>	15%	<b>5613</b>	16%	<b>6111</b>	14%	<b>8114</b>	5%
	<b>7222</b>	15%	<b>6111</b>	11%	<b>7222</b>	14%	<b>7225</b>	17%
	<b>6111</b>	10%	<b>7222</b>	10%	<b>5613</b>	14%	<b>5613</b>	10%
Ecatzingo	<b>7222</b>	71%	<b>7222</b>	33%	<b>7222</b>	85%	<b>6113</b>	7%
	<b>7131</b>	11%	<b>5419</b>	19%	<b>8121</b>	6%	<b>7222</b>	93%
	<b>6211</b>	11%	<b>5322</b>	15%	<b>5322</b>	5%		
Huehuetoca	<b>5613</b>	56%	<b>5613</b>	76%	<b>5613</b>	52%	<b>7225</b>	31%
	<b>7222</b>	10%	<b>6111</b>	5%	<b>6111</b>	8%	<b>6111</b>	13%
	<b>8111</b>	7%	<b>7222</b>	4%	<b>7222</b>	8%	<b>532C</b>	11%
Hueypoxtla	<b>8111</b>	28%	<b>5241</b>	34%	<b>7222</b>	22%	<b>7111</b>	29%
	<b>7222</b>	20%	<b>6113</b>	30%	<b>8111</b>	19%	<b>7225</b>	26%
	<b>6211</b>	19%	<b>6111</b>	13%	<b>7131</b>	8%	<b>8111</b>	25%
Huixquilucan	<b>5241</b>	32%	<b>7222</b>	20%	<b>5241</b>	40%	<b>5241</b>	35%
	<b>6113</b>	22%	<b>5322</b>	20%	<b>8124</b>	19%	<b>611C</b>	21%
	<b>7139</b>	12%	<b>5223</b>	17%	<b>7139</b>	10%	<b>7222</b>	10%
Isidro Fabela	<b>7222</b>	58%	<b>7222</b>	14%	<b>7222</b>	50%	<b>7222</b>	71%
	<b>8111</b>	13%	<b>8111</b>	10%	<b>8111</b>	10%	<b>5519</b>	29%
	<b>5419</b>	11%	<b>6111</b>	9%	<b>5322</b>	9%		
Ixtapaluca	<b>7222</b>	22%	<b>8111</b>	42%	<b>7222</b>	21%	<b>8111</b>	36%
	<b>8111</b>	14%	<b>7222</b>	11%	<b>6111</b>	12%	<b>7225</b>	13%
	<b>6111</b>	13%	<b>6111</b>	9%	<b>5223</b>	9%	<b>5223</b>	12%
Jaltenco	<b>7222</b>	27%	<b>7221</b>	27%	<b>8111</b>	19%	<b>7225</b>	40%
	<b>8112</b>	12%	<b>8111</b>	20%	<b>8122</b>	17%	<b>5311</b>	15%
	<b>8121</b>	11%	<b>8123</b>	13%	<b>5411</b>	14%	<b>5614</b>	13%
Jilotzingo	<b>5311</b>	32%	<b>7221</b>	27%	<b>5413</b>	45%	<b>611C</b>	85%
	<b>8111</b>	26%	<b>8111</b>	20%	<b>5611</b>	16%	<b>7225</b>	15%
	<b>7221</b>	17%	<b>8123</b>	13%	<b>7222</b>	12%		
Juchitepec	<b>7222</b>	29%	<b>7222</b>	18%	<b>6111</b>	74%	<b>5416</b>	36%
	<b>5322</b>	21%	<b>8123</b>	13%	<b>7222</b>	9%	<b>813C</b>	18%
	<b>8121</b>	14%	<b>5412</b>	10%	<b>8111</b>	4%	<b>8121</b>	16%
Melchor Ocampo	<b>8111</b>	38%	<b>8111</b>	29%	<b>6111</b>	21%	<b>7225</b>	17%
	<b>6111</b>	13%	<b>6111</b>	19%	<b>8111</b>	20%	<b>561C</b>	14%
	<b>7222</b>	11%	<b>7222</b>	9%	<b>7222</b>	13%	<b>8111</b>	14%
Naucalpan de Juárez	<b>5322</b>	16%	<b>5611</b>	12%	<b>6111</b>	14%	<b>7225</b>	10%
	<b>6111</b>	10%	<b>6111</b>	11%	<b>5613</b>	9%	<b>5613</b>	9%
	<b>7139</b>	9%	<b>5324</b>	8%	<b>6113</b>	7%	<b>6111</b>	8%

<b>Tabla 4, Continuación</b>								
Nezahualcóyotl	<b>6111</b>	17%	<b>6111</b>	16%	<b>7222</b>	19%	<b>7225</b>	24%
	<b>7222</b>	13%	<b>7222</b>	15%	<b>6111</b>	17%	<b>6111</b>	12%
	<b>8111</b>	12%	<b>8111</b>	12%	<b>8111</b>	10%	<b>8111</b>	9%
Nextlalpan	<b>8122</b>	30%	<b>8122</b>	35%	<b>6223</b>	36%	<b>5311</b>	22%
	<b>8111</b>	18%	<b>8111</b>	18%	<b>8122</b>	24%	<b>8122</b>	20%
	<b>7222</b>	12%	<b>7222</b>	13%	<b>8111</b>	12%	<b>8111</b>	17%
Nicolás Romero	<b>6111</b>	20%	<b>6111</b>	23%	<b>6111</b>	24%	<b>6111</b>	19%
	<b>7222</b>	14%	<b>7222</b>	13%	<b>7222</b>	18%	<b>5616</b>	18%
	<b>8111</b>	12%	<b>8111</b>	12%	<b>8111</b>	12%	<b>7225</b>	15%
Nopaltepec	<b>5616</b>	100%	<b>8111</b>	22%	<b>5616</b>	40%	<b>5616</b>	66%
			<b>7222</b>	22%	<b>7222</b>	15%	<b>8111</b>	20%
			<b>5616</b>	19%	<b>8111</b>	15%	<b>7222</b>	10%
Otumba	<b>5411</b>	15%	<b>6111</b>	16%	<b>7222</b>	34%	<b>7225</b>	26%
	<b>7222</b>	14%	<b>5411</b>	11%	<b>8111</b>	13%	<b>8111</b>	19%
	<b>8111</b>	14%	<b>5413</b>	11%	<b>6211</b>	8%	<b>5411</b>	8%
Ozumba	<b>7222</b>	17%	<b>6111</b>	17%	<b>7222</b>	24%	<b>6111</b>	64%
	<b>6111</b>	13%	<b>7222</b>	15%	<b>5231</b>	10%	<b>5231</b>	9%
	<b>8111</b>	11%	<b>6112</b>	13%	<b>6113</b>	8%	<b>8111</b>	7%
Papalotla	<b>8111</b>	20%	<b>7211</b>	38%	<b>7222</b>	34%	<b>7211</b>	100%
	<b>7221</b>	16%	<b>8111</b>	22%	<b>7139</b>	11%		
	<b>7222</b>	15%	<b>6212</b>	7%	<b>8121</b>	10%		
Tizayuca	<b>8111</b>	36%	<b>8111</b>	21%	<b>5613</b>	25%	<b>7222</b>	17%
	<b>7222</b>	11%	<b>5418</b>	12%	<b>8111</b>	16%	<b>8111</b>	16%
	<b>6111</b>	9%	<b>7222</b>	10%	<b>7222</b>	9%	<b>8122</b>	12%
La Paz	<b>8113</b>	17%	<b>7222</b>	17%	<b>5223</b>	21%	<b>8111</b>	27%
	<b>7221</b>	14%	<b>8111</b>	12%	<b>7222</b>	15%	<b>7222</b>	15%
	<b>7222</b>	9%	<b>8113</b>	9%	<b>5613</b>	10%	<b>6111</b>	11%
San Martín de las Pirámides	<b>8111</b>	18%	<b>5223</b>	36%	<b>5223</b>	43%	<b>7222</b>	60%
	<b>5412</b>	16%	<b>8111</b>	12%	<b>7222</b>	10%	<b>8111</b>	22%
	<b>7221</b>	16%	<b>6211</b>	9%	<b>8111</b>	9%	<b>5613</b>	3%
Tecámac	<b>8111</b>	18%	<b>8111</b>	22%	<b>5613</b>	24%	<b>7222</b>	19%
	<b>7222</b>	15%	<b>7222</b>	12%	<b>7222</b>	17%		14%
	<b>6111</b>	13%	<b>6111</b>	12%	<b>6111</b>	11%	<b>7225</b>	14%
Temamatla	<b>7222</b>	35%	<b>7222</b>	28%	<b>7222</b>	36%	<b>7222</b>	100%
	<b>7224</b>	18%	<b>8111</b>	14%	<b>8111</b>	16%		
	<b>6211</b>	13%	<b>7221</b>	13%	<b>5614</b>	14%		
Temascalapa	<b>8111</b>	25%	<b>8121</b>	18%	<b>7222</b>	23%	<b>8112</b>	19%
	<b>8114</b>	17%	<b>7222</b>	16%	<b>8111</b>	17%	<b>8111</b>	18%
	<b>8121</b>	15%	<b>7221</b>	13%	<b>8114</b>	11%	<b>7222</b>	16%

<b>Tabla 4, Continuación</b>								
Tenango del Aire	<b>7224</b>	23%	<b>7222</b>	29%	<b>7222</b>	27%	<b>7139</b>	68%
	<b>8111</b>	18%	<b>8113</b>	17%	<b>7139</b>	22%	<b>7225</b>	19%
	<b>8121</b>	15%	<b>6211</b>	16%	<b>8121</b>	9%	<b>5419</b>	12%
Teoloyucan	<b>5413</b>	21%	<b>6111</b>	24%	<b>8111</b>	14%	<b>462C</b>	41%
	<b>8111</b>	17%	<b>8111</b>	13%	<b>7222</b>	13%	<b>6111</b>	14%
	<b>6111</b>	8%	<b>6211</b>	8%	<b>7211</b>	9%	<b>7222</b>	8%
Teotihuacán	<b>6111</b>	21%	<b>7221</b>	19%	<b>6111</b>	31%	<b>6112</b>	41%
	<b>7221</b>	20%	<b>6111</b>	9%	<b>7222</b>	20%	<b>7139</b>	31%
	<b>6114</b>	13%	<b>7222</b>	8%	<b>7221</b>	7%	<b>7225</b>	9%
Tepetlaoxtoc	<b>6211</b>	36%	<b>6111</b>	35%	<b>7222</b>	24%	<b>6211</b>	47%
	<b>8111</b>	32%	<b>7139</b>	11%	<b>6111</b>	17%	<b>8111</b>	20%
	<b>6111</b>	5%	<b>6211</b>	10%	<b>6212</b>	10%	<b>6111</b>	11%
Tepetlixpa	<b>7222</b>	28%	<b>7222</b>	31%	<b>7222</b>	63%	<b>7222</b>	77%
	<b>7221</b>	27%	<b>8111</b>	20%	<b>8111</b>	11%	<b>7221</b>	14%
	<b>8111</b>	13%	<b>7221</b>	16%	<b>7131</b>	6%	<b>8111</b>	5%
Tepotztlán	<b>5613</b>	49%	<b>5417</b>	23%	<b>5611</b>	38%	<b>5613</b>	47%
	<b>5417</b>	11%	<b>5613</b>	22%	<b>5613</b>	22%	<b>5417</b>	16%
	<b>5611</b>	10%	<b>7222</b>	7%	<b>5417</b>	7%	<b>5611</b>	14%
Tequixquiac	<b>8111</b>	28%	<b>7222</b>	22%	<b>7222</b>	22%	<b>8111</b>	60%
	<b>7222</b>	12%	<b>8111</b>	20%	<b>8122</b>	21%	<b>7222</b>	13%
	<b>6212</b>	7%	<b>6211</b>	17%	<b>8111</b>	17%	<b>811C</b>	12%
Texcoco	<b>6111</b>	16%	<b>6111</b>	14%	<b>6111</b>	20%	<b>7222</b>	24%
	<b>7222</b>	14%	<b>7222</b>	12%	<b>7222</b>	16%	<b>6113</b>	13%
	<b>8111</b>	13%	<b>8111</b>	11%	<b>6113</b>	12%	<b>7225</b>	11%
Tezoyuca	<b>8111</b>	43%	<b>8111</b>	46%	<b>7222</b>	21%	<b>7222</b>	43%
	<b>6111</b>	22%	<b>7222</b>	12%	<b>5223</b>	21%	<b>8111</b>	15%
	<b>7221</b>	7%	<b>6111</b>	6%	<b>8111</b>	19%	<b>7225</b>	15%
Tlalmanalco	<b>8113</b>	16%	<b>6111</b>	17%	<b>5223</b>	24%	<b>6111</b>	27%
	<b>8111</b>	11%	<b>8113</b>	13%	<b>6111</b>	19%	<b>8111</b>	15%
	<b>6111</b>	11%	<b>8121</b>	11%	<b>7222</b>	13%	<b>8121</b>	11%
Tlalnepantla de Baz	<b>5613</b>	14%	<b>5611</b>	18%	<b>5613</b>	23%	<b>5613</b>	20%
	<b>5611</b>	10%	<b>5613</b>	17%	<b>5611</b>	8%	<b>7225</b>	10%
	<b>5616</b>	10%	<b>5324</b>	7%	<b>7222</b>	7%	<b>6111</b>	6%
Tultepec	<b>6111</b>	24%	<b>6111</b>	20%	<b>7222</b>	15%	<b>7225</b>	35%
	<b>8111</b>	19%	<b>7222</b>	18%	<b>6111</b>	15%	<b>6111</b>	14%
	<b>7222</b>	14%	<b>8111</b>	18%	<b>8111</b>	10%	<b>7222</b>	13%
Tultitlán	<b>8111</b>	23%	<b>8111</b>	21%	<b>5613</b>	62%	<b>8111</b>	16%
	<b>5613</b>	16%	<b>7222</b>	15%	<b>8111</b>	8%	<b>5613</b>	14%
	<b>6111</b>	9%	<b>6111</b>	11%	<b>7222</b>	6%	<b>7225</b>	12%

<b>Tabla 4, Continuación</b>								
Villa del Carbón	<b>8111</b>	16%	<b>6111</b>	25%	<b>7222</b>	35%	<b>7227</b>	38%
	<b>7222</b>	16%	<b>7222</b>	18%	<b>6111</b>	19%	<b>541C</b>	24%
	<b>7221</b>	15%	<b>7224</b>	8%	<b>8111</b>	8%	<b>7121</b>	21%
Zumpango	<b>8111</b>	14%	<b>7222</b>	17%	<b>7222</b>	24%	<b>7225</b>	20%
	<b>7222</b>	13%	<b>6111</b>	13%	<b>8111</b>	11%	<b>8111</b>	8%
	<b>5413</b>	12%	<b>8111</b>	11%	<b>6111</b>	11%	<b>6111</b>	6%
Cuautitlán Izcalli	<b>5611</b>	24%	<b>6111</b>	23%	<b>6111</b>	17%	<b>8111</b>	48%
	<b>5511</b>	11%	<b>5613</b>	13%	<b>6113</b>	13%	<b>7222</b>	15%
	<b>5613</b>	11%	<b>7222</b>	8%	<b>5224</b>	11%	<b>7221</b>	12%
Valle de Chalco Solidaridad	<b>7222</b>	15%	<b>6111</b>	17%	<b>7222</b>	23%	<b>7225</b>	26%
	<b>8111</b>	12%	<b>7222</b>	17%	<b>6111</b>	20%	<b>8111</b>	10%
	<b>6111</b>	8%	<b>8111</b>	14%	<b>8111</b>	11%	<b>6111</b>	9%
Tonatitla			<b>8111</b>	35%	<b>6111</b>	18%	<b>6111</b>	74%
			<b>6111</b>	15%	<b>8131</b>	18%	<b>722C</b>	26%
			<b>8121</b>	14%	<b>8111</b>	15%		

Fuente: Elaboración propia con base en INEGI, Censos económicos, varios años

**Tabla 5. Principales actividades de servicios por municipio, aportación del Personal Ocupado, 1999-2014. Participación Porcentual**

Municipio	1999		2004		2009		2014	
Acolman	<b>7221</b>	20%	<b>7222</b>	16%	<b>7222</b>	5%	<b>7222</b>	13%
	<b>8111</b>	18%	<b>8111</b>	15%	<b>8111</b>	4%	<b>6111</b>	12%
	<b>7222</b>	11%	<b>6111</b>	14%	<b>6111</b>	2%	<b>8111</b>	9%
Azcapotzalco	<b>5613</b>	21%	<b>5613</b>	14%	<b>5613</b>	57%	<b>5613</b>	82%
	<b>8111</b>	10%	<b>7221</b>	11%	<b>7222</b>	2%	<b>6111</b>	4%
	<b>7222</b>	9%	<b>7222</b>	10%	<b>5616</b>	1%	<b>8124</b>	3%
Coyoacán	<b>5613</b>	11%	<b>7221</b>	10%	<b>5241</b>	6%	<b>7225</b>	22%
	<b>6111</b>	10%	<b>6111</b>	9%	<b>7222</b>	6%	<b>5613</b>	9%
	<b>7221</b>	10%	<b>5613</b>	9%	<b>5613</b>	4%	<b>5312</b>	6%
Cuajimalpa de Morelos	<b>6111</b>	25%	<b>5613</b>	44%	<b>5613</b>	34%	<b>5224</b>	29%
	<b>7221</b>	14%	<b>6111</b>	14%	<b>6111</b>	4%	<b>5241</b>	9%
	<b>7222</b>	6%	<b>5241</b>	8%	<b>5611</b>	4%	<b>5611</b>	8%
Gustavo A. Madero	<b>6111</b>	15%	<b>6111</b>	15%	<b>7222</b>	7%	<b>8124</b>	28%
	<b>8111</b>	12%	<b>7222</b>	14%	<b>6111</b>	4%	<b>7225</b>	12%
	<b>7222</b>	11%	<b>8111</b>	10%	<b>8111</b>	3%	<b>6111</b>	10%
Iztacalco	<b>7223</b>	12%	<b>7222</b>	10%	<b>7222</b>	7%	<b>7225</b>	23%
	<b>7222</b>	10%	<b>7223</b>	10%	<b>8111</b>	3%	<b>6111</b>	9%
	<b>8111</b>	10%	<b>6111</b>	10%	<b>5613</b>	2%	<b>7222</b>	8%

<b>Tabla 5, Continuación</b>								
Iztapalapa	<b>5613</b>	24%	<b>5221</b>	13%	<b>5613</b>	6%	<b>522C</b>	32%
	<b>8111</b>	12%	<b>5613</b>	13%	<b>7222</b>	5%	<b>7225</b>	17%
	<b>7222</b>	11%	<b>7222</b>	13%	<b>8111</b>	3%	<b>5418</b>	7%
La Magdalena Contreras	<b>6111</b>	21%	<b>5241</b>	32%	<b>5241</b>	16%	<b>6111</b>	23%
	<b>5222</b>	16%	<b>6221</b>	11%	<b>6221</b>	8%	<b>611C</b>	17%
	<b>7221</b>	11%	<b>6111</b>	10%	<b>5613</b>	6%	<b>7225</b>	7%
Amecameca	<b>5613</b>	24%	<b>5613</b>	18%	<b>7222</b>	5%	<b>8111</b>	20%
	<b>8111</b>	13%	<b>7222</b>	13%	<b>8111</b>	3%	<b>6111</b>	9%
	<b>7222</b>	12%	<b>8111</b>	9%	<b>8121</b>	2%	<b>7225</b>	8%
Milpa Alta	<b>7222</b>	17%	<b>7222</b>	16%	<b>7222</b>	7%	<b>8111</b>	18%
	<b>7221</b>	16%	<b>7221</b>	15%	<b>8111</b>	3%	<b>6111</b>	11%
	<b>8111</b>	15%	<b>8111</b>	11%	<b>8121</b>	2%	<b>8121</b>	11%
Apaxco	<b>8111</b>	20%	<b>8113</b>	25%	<b>7222</b>	5%	<b>8113</b>	25%
	<b>5324</b>	14%	<b>8111</b>	13%	<b>8111</b>	4%	<b>6111</b>	16%
	<b>7222</b>	11%	<b>7222</b>	11%	<b>6111</b>	2%	<b>722C</b>	8%
Álvaro Obregón	<b>5222</b>	13%	<b>5221</b>	11%	<b>5221</b>	7%	<b>5222</b>	35%
	<b>5416</b>	10%	<b>5613</b>	8%	<b>5224</b>	6%	<b>5221</b>	9%
	<b>7221</b>	9%	<b>5222</b>	7%	<b>5613</b>	5%	<b>5613</b>	7%
Atenco	<b>8111</b>	26%	<b>7222</b>	17%	<b>7222</b>	4%	<b>611C</b>	22%
	<b>7222</b>	13%	<b>8111</b>	17%	<b>8111</b>	3%	<b>7222</b>	13%
	<b>6111</b>	12%	<b>7221</b>	11%	<b>8114</b>	1%	<b>8111</b>	11%
Tláhuac	<b>8111</b>	18%	<b>8111</b>	17%	<b>7222</b>	6%	<b>8111</b>	21%
	<b>7222</b>	12%	<b>7222</b>	16%	<b>8111</b>	4%	<b>7225</b>	11%
	<b>6111</b>	11%	<b>6111</b>	11%	<b>6111</b>	2%	<b>6111</b>	9%
Tlalpan	<b>6111</b>	15%	<b>5613</b>	13%	<b>5221</b>	22%	<b>522C</b>	20%
	<b>7221</b>	13%	<b>7221</b>	11%	<b>5613</b>	5%	<b>5241</b>	12%
	<b>6113</b>	10%	<b>5312</b>	10%	<b>6111</b>	4%	<b>7225</b>	10%
Atizapán de Zaragoza	<b>6111</b>	18%	<b>6113</b>	24%	<b>7222</b>	6%	<b>6113</b>	20%
	<b>6113</b>	15%	<b>6111</b>	16%	<b>8111</b>	3%	<b>7225</b>	12%
	<b>7139</b>	10%	<b>7222</b>	10%	<b>6111</b>	3%	<b>6111</b>	10%
Xochimilco	<b>6111</b>	12%	<b>6111</b>	14%	<b>7222</b>	6%	<b>711C</b>	22%
	<b>7222</b>	11%	<b>7222</b>	12%	<b>6111</b>	3%	<b>6111</b>	10%
	<b>5413</b>	11%	<b>8111</b>	9%	<b>8111</b>	3%	<b>7225</b>	9%
Benito Juárez	<b>5221</b>	21%	<b>5613</b>	19%	<b>5613</b>	11%	<b>522C</b>	20%
	<b>5613</b>	11%	<b>5221</b>	14%	<b>5221</b>	8%	<b>5224</b>	19%
	<b>7221</b>	7%	<b>7221</b>	7%	<b>7222</b>	3%	<b>5241</b>	9%
Atlautla	<b>6111</b>	19%	<b>5621</b>	78%	<b>5621</b>	18%	<b>7225</b>	35%
	<b>7222</b>	18%	<b>7222</b>	5%	<b>7222</b>	5%	<b>8111</b>	12%
	<b>6114</b>	17%	<b>8111</b>	3%	<b>8111</b>	1%	<b>5614</b>	12%

<b>Tabla 5, Continuación</b>								
Cuauhtémoc	<b>5221</b>	29%	<b>5221</b>	19%	<b>5221</b>	13%	<b>5221</b>	17%
	<b>7221</b>	9%	<b>7221</b>	9%	<b>7222</b>	4%	<b>5211</b>	12%
	<b>5613</b>	5%	<b>5613</b>	6%	<b>5613</b>	3%	<b>5242</b>	11%
Axapusco	<b>6111</b>	21%	<b>7222</b>	29%	<b>7222</b>	6%	<b>7222</b>	15%
	<b>6114</b>	18%	<b>6111</b>	25%	<b>8111</b>	2%	<b>6112</b>	12%
	<b>7222</b>	14%	<b>8121</b>	11%	<b>5614</b>	2%	<b>611C</b>	10%
Miguel Hidalgo	<b>5511</b>	17%	<b>5241</b>	10%	<b>5613</b>	7%	<b>5613</b>	16%
	<b>5613</b>	12%	<b>5613</b>	9%	<b>5221</b>	6%	<b>5221</b>	9%
	<b>7221</b>	7%	<b>7221</b>	9%	<b>7221</b>	3%	<b>5241</b>	8%
Ayapango	<b>8131</b>	47%	<b>8111</b>	38%	<b>7222</b>	7%	<b>7222</b>	54%
	<b>8111</b>	21%	<b>7222</b>	23%	<b>7111</b>	6%	<b>7111</b>	17%
	<b>7222</b>	16%	<b>5418</b>	15%	<b>8131</b>	5%	<b>8111</b>	15%
Venustiano Carranza	<b>7222</b>	16%	<b>5616</b>	17%	<b>7222</b>	7%	<b>5418</b>	37%
	<b>5616</b>	14%	<b>7222</b>	15%	<b>5617</b>	6%	<b>7225</b>	7%
	<b>7221</b>	10%	<b>5617</b>	13%	<b>5616</b>	4%	<b>5613</b>	6%
Coacalco de Berriozábal	<b>6111</b>	28%	<b>6111</b>	20%	<b>7222</b>	6%	<b>6111</b>	27%
	<b>7222</b>	14%	<b>7222</b>	17%	<b>6111</b>	5%	<b>7225</b>	13%
	<b>7221</b>	10%	<b>6113</b>	9%	<b>5613</b>	3%	<b>6111</b>	7%
Cocotitlán	<b>7222</b>	24%	<b>7222</b>	23%	<b>5613</b>	28%	<b>5311</b>	44%
	<b>8111</b>	18%	<b>8111</b>	20%	<b>7222</b>	3%	<b>8111</b>	12%
	<b>8121</b>	11%	<b>8121</b>	13%	<b>6111</b>	2%	<b>611C</b>	7%
Coyotepec	<b>8111</b>	20%	<b>7222</b>	16%	<b>7222</b>	3%	<b>7222</b>	24%
	<b>8121</b>	14%	<b>7111</b>	12%	<b>8111</b>	3%	<b>7225</b>	17%
	<b>7222</b>	11%	<b>8111</b>	12%	<b>5614</b>	2%	<b>8111</b>	14%
Cuautitlán	<b>8111</b>	13%	<b>7222</b>	17%	<b>7222</b>	5%	<b>8114</b>	18%
	<b>7222</b>	13%	<b>6111</b>	15%	<b>6111</b>	3%	<b>6111</b>	13%
	<b>6111</b>	11%	<b>7221</b>	11%	<b>8111</b>	2%	<b>7222</b>	13%
Chalco	<b>7222</b>	17%	<b>7222</b>	16%	<b>7222</b>	5%	<b>6111</b>	21%
	<b>6111</b>	15%	<b>8111</b>	11%	<b>8111</b>	3%	<b>5312</b>	8%
	<b>8111</b>	13%	<b>5416</b>	10%	<b>6111</b>	2%	<b>6111</b>	7%
Chiautla	<b>6111</b>	54%	<b>6111</b>	42%	<b>6111</b>	6%	<b>8111</b>	44%
	<b>8111</b>	13%	<b>8122</b>	9%	<b>6113</b>	5%	<b>7222</b>	11%
	<b>7222</b>	7%	<b>7222</b>	9%	<b>7222</b>	5%	<b>611C</b>	10%
Chicoloapan	<b>8111</b>	22%	<b>7222</b>	24%	<b>7222</b>	5%	<b>6111</b>	25%
	<b>7222</b>	12%	<b>8111</b>	19%	<b>8111</b>	3%	<b>8121</b>	13%
	<b>8114</b>	8%	<b>6111</b>	7%	<b>6111</b>	2%	<b>7225</b>	8%
Chiconcuac	<b>7222</b>	25%	<b>7222</b>	32%	<b>7222</b>	4%	<b>6124</b>	29%
	<b>8121</b>	11%	<b>7221</b>	13%	<b>8121</b>	1%	<b>7222</b>	15%
	<b>6111</b>	10%	<b>8121</b>	11%	<b>8111</b>	1%	<b>7225</b>	11%



<b>Tabla 5, Continuación</b>								
Chimalhuacán	<b>7222</b>	21%	<b>7222</b>	21%	<b>7222</b>	5%	<b>8124</b>	32%
	<b>6111</b>	12%	<b>8111</b>	12%	<b>8111</b>	2%	<b>7225</b>	11%
	<b>8111</b>	11%	<b>6111</b>	12%	<b>8121</b>	2%	<b>6111</b>	11%
Ecatepec de Morelos	<b>7222</b>	17%	<b>7222</b>	17%	<b>7222</b>	6%	<b>8114</b>	24%
	<b>8111</b>	15%	<b>8111</b>	12%	<b>8111</b>	3%	<b>7225</b>	11%
	<b>6111</b>	12%	<b>6111</b>	11%	<b>6111</b>	3%	<b>5613</b>	9%
Ecatzingo	<b>7222</b>	58%	<b>7222</b>	34%	<b>7222</b>	9%	<b>6113</b>	80%
	<b>7131</b>	13%	<b>6241</b>	17%	<b>5614</b>	1%	<b>7222</b>	4%
	<b>8112</b>	8%	<b>5322</b>	12%	<b>5322</b>	1%	<b>8121</b>	4%
Huehuetoca	<b>5613</b>	53%	<b>5613</b>	53%	<b>5613</b>	8%	<b>7222</b>	31%
	<b>7222</b>	10%	<b>7222</b>	10%	<b>7222</b>	4%	<b>7225</b>	24%
	<b>8111</b>	9%	<b>6111</b>	7%	<b>8111</b>	2%	<b>8111</b>	7%
Hueypoxtla	<b>8111</b>	26%	<b>8111</b>	17%	<b>7222</b>	4%	<b>7225</b>	25%
	<b>7222</b>	18%	<b>7222</b>	14%	<b>8111</b>	4%	<b>8111</b>	15%
	<b>8114</b>	13%	<b>7111</b>	11%	<b>7111</b>	2%	<b>7111</b>	11%
Huixquilucan	<b>5241</b>	17%	<b>5241</b>	17%	<b>6113</b>	5%	<b>611C</b>	16%
	<b>6111</b>	14%	<b>7139</b>	12%	<b>5241</b>	4%	<b>7225</b>	14%
	<b>7139</b>	12%	<b>6111</b>	11%	<b>5418</b>	4%	<b>7139</b>	10%
Isidro Fabela	<b>7222</b>	60%	<b>7222</b>	22%	<b>7222</b>	10%	<b>461C</b>	52%
	<b>6111</b>	11%	<b>7221</b>	20%	<b>7131</b>	2%	<b>311C</b>	17%
	<b>5419</b>	9%	<b>8121</b>	9%	<b>5322</b>	1%	<b>812C</b>	7%
Ixtapaluca	<b>7222</b>	19%	<b>7222</b>	18%	<b>7222</b>	5%	<b>7225</b>	23%
	<b>8111</b>	13%	<b>8111</b>	11%	<b>8111</b>	2%	<b>7222</b>	9%
	<b>6111</b>	11%	<b>6111</b>	9%	<b>6111</b>	2%	<b>8111</b>	8%
Jaltenco	<b>8111</b>	23%	<b>8111</b>	38%	<b>7222</b>	5%	<b>7225</b>	33%
	<b>7222</b>	20%	<b>7222</b>	13%	<b>8111</b>	4%	<b>8111</b>	15%
	<b>6111</b>	9%	<b>6111</b>	9%	<b>8122</b>	4%	<b>8114</b>	11%
Jilotzingo	<b>7222</b>	37%	<b>7221</b>	29%	<b>7222</b>	5%	<b>7225</b>	33%
	<b>8111</b>	21%	<b>7222</b>	20%	<b>8111</b>	4%	<b>611C</b>	30%
	<b>7221</b>	16%	<b>8111</b>	16%	<b>8121</b>	2%	<b>8111</b>	8%
Juchitepec	<b>7222</b>	30%	<b>7222</b>	25%	<b>6111</b>	11%	<b>7225</b>	15%
	<b>8111</b>	15%	<b>8121</b>	9%	<b>7222</b>	6%	<b>8121</b>	11%
	<b>8121</b>	15%	<b>6241</b>	8%	<b>8111</b>	2%	<b>611C</b>	10%
Melchor Ocampo	<b>8111</b>	35%	<b>8111</b>	27%	<b>8111</b>	6%	<b>7225</b>	22%
	<b>7222</b>	13%	<b>7222</b>	14%	<b>7222</b>	5%	<b>8111</b>	18%
	<b>6111</b>	10%	<b>6111</b>	12%	<b>6111</b>	2%	<b>561C</b>	13%
Naucalpan de Juárez	<b>6111</b>	11%	<b>5611</b>	13%	<b>7222</b>	5%	<b>7225</b>	16%
	<b>7222</b>	10%	<b>5418</b>	10%	<b>6111</b>	3%	<b>5613</b>	10%
	<b>7221</b>	10%	<b>7222</b>	10%	<b>5613</b>	3%	<b>6111</b>	10%

<b>Tabla 5, Continuación</b>								
Nezahualcóyotl	<b>7222</b>	18%	<b>7222</b>	19%	<b>7222</b>	7%	<b>7225</b>	25%
	<b>8111</b>	15%	<b>8111</b>	13%	<b>8111</b>	4%	<b>8111</b>	11%
	<b>6111</b>	13%	<b>6111</b>	12%	<b>6111</b>	3%	<b>6111</b>	10%
Nextlalpan	<b>8122</b>	27%	<b>8122</b>	25%	<b>7222</b>	5%	<b>8111</b>	18%
	<b>7222</b>	16%	<b>8111</b>	15%	<b>8122</b>	4%	<b>5614</b>	10%
	<b>8111</b>	16%	<b>7222</b>	12%	<b>8111</b>	3%	<b>8122</b>	8%
Nicolás Romero	<b>6111</b>	17%	<b>6111</b>	17%	<b>7222</b>	5%	<b>7225</b>	22%
	<b>8111</b>	16%	<b>8111</b>	16%	<b>6111</b>	3%	<b>6111</b>	13%
	<b>7222</b>	12%	<b>7222</b>	14%	<b>8111</b>	3%	<b>8111</b>	13%
Nopaltepec	<b>5616</b>	32%	<b>7222</b>	25%	<b>5616</b>	5%	<b>5616</b>	49%
	<b>8111</b>	24%	<b>5616</b>	15%	<b>7222</b>	5%	<b>7225</b>	19%
	<b>8114</b>	12%	<b>8111</b>	15%	<b>8111</b>	2%	<b>7222</b>	7%
Otumba	<b>8111</b>	19%	<b>7222</b>	17%	<b>7222</b>	6%	<b>6111</b>	26%
	<b>7222</b>	15%	<b>8111</b>	16%	<b>8111</b>	4%	<b>8111</b>	12%
	<b>5411</b>	9%	<b>5411</b>	11%	<b>8121</b>	2%	<b>7222</b>	10%
Ozumba	<b>7222</b>	26%	<b>7222</b>	26%	<b>7222</b>	6%	<b>611C</b>	12%
	<b>8111</b>	10%	<b>8111</b>	12%	<b>8111</b>	2%	<b>8111</b>	11%
	<b>7221</b>	8%	<b>6111</b>	9%	<b>8121</b>	2%	<b>8121</b>	11%
Papalotla	<b>7222</b>	24%	<b>8111</b>	27%	<b>7222</b>	11%	<b>7222</b>	42%
	<b>8111</b>	13%	<b>7211</b>	14%	<b>8111</b>	4%	<b>8111</b>	18%
	<b>5311</b>	9%	<b>7222</b>	12%	<b>7211</b>	2%	<b>624C</b>	9%
Tizayuca	<b>8111</b>	26%	<b>8111</b>	19%	<b>8111</b>	7%	<b>8111</b>	17%
	<b>7222</b>	15%	<b>7222</b>	17%	<b>7222</b>	7%	<b>5418</b>	12%
	<b>6111</b>	7%	<b>5418</b>	8%	<b>5613</b>	4%	<b>6111</b>	11%
La Paz	<b>7222</b>	15%	<b>7222</b>	20%	<b>7222</b>	6%	<b>7225</b>	20%
	<b>8111</b>	13%	<b>8111</b>	11%	<b>8111</b>	2%	<b>7222</b>	12%
	<b>7221</b>	8%	<b>6111</b>	7%	<b>8121</b>	1%	<b>8111</b>	9%
San Martín de las Pirámides	<b>8111</b>	18%	<b>7222</b>	20%	<b>7222</b>	7%	<b>7221</b>	20%
	<b>7222</b>	13%	<b>8111</b>	16%	<b>8111</b>	3%	<b>8121</b>	18%
	<b>7221</b>	12%	<b>8121</b>	10%	<b>8121</b>	2%	<b>8111</b>	9%
Tecámac	<b>8111</b>	19%	<b>7222</b>	16%	<b>7222</b>	5%	<b>7225</b>	23%
	<b>7222</b>	15%	<b>8111</b>	16%	<b>5613</b>	4%	<b>8111</b>	9%
	<b>6111</b>	11%	<b>6111</b>	9%	<b>8111</b>	3%	<b>6111</b>	8%
Temamatla	<b>7222</b>	25%	<b>7222</b>	26%	<b>7222</b>	6%	<b>7222</b>	52%
	<b>7111</b>	18%	<b>7221</b>	13%	<b>8111</b>	3%	<b>8111</b>	8%
	<b>8111</b>	11%	<b>8111</b>	12%	<b>8121</b>	2%	<b>8121</b>	8%
Temascalapa	<b>8111</b>	20%	<b>7222</b>	16%	<b>7222</b>	4%	<b>8111</b>	17%
	<b>8114</b>	17%	<b>5223</b>	15%	<b>8111</b>	3%	<b>5614</b>	12%
	<b>8121</b>	16%	<b>8121</b>	14%	<b>8121</b>	2%	<b>8121</b>	9%

<b>Tabla 5, Continuación</b>								
Tenango del Aire	<b>8131</b>	20%	<b>7222</b>	37%	<b>7222</b>	6%	<b>7222</b>	31%
	<b>7222</b>	14%	<b>6211</b>	11%	<b>6241</b>	2%	<b>7225</b>	28%
	<b>7224</b>	10%	<b>8111</b>	10%	<b>8121</b>	2%	<b>812C</b>	9%
Teoloyucan	<b>8111</b>	22%	<b>8111</b>	23%	<b>7222</b>	4%	<b>7225</b>	18%
	<b>6111</b>	10%	<b>7222</b>	11%	<b>8111</b>	4%	<b>7222</b>	18%
	<b>8121</b>	9%	<b>8121</b>	9%	<b>6241</b>	2%	<b>8111</b>	12%
Teotihuacán	<b>7221</b>	23%	<b>7221</b>	17%	<b>7222</b>	7%	<b>7225</b>	25%
	<b>8111</b>	13%	<b>8111</b>	10%	<b>6111</b>	5%	<b>6111</b>	8%
	<b>6111</b>	11%	<b>7222</b>	10%	<b>8111</b>	3%	<b>8111</b>	8%
Tepetlaoxtoc	<b>8111</b>	22%	<b>6111</b>	20%	<b>7222</b>	4%	<b>8131</b>	13%
	<b>6111</b>	19%	<b>7221</b>	11%	<b>6111</b>	2%	<b>7222</b>	12%
	<b>6211</b>	10%	<b>7222</b>	11%	<b>5614</b>	2%	<b>7224</b>	11%
Tepetlixpa	<b>7222</b>	31%	<b>7222</b>	36%	<b>7222</b>	15%	<b>8111</b>	44%
	<b>8111</b>	19%	<b>7221</b>	18%	<b>8111</b>	3%	<b>8111</b>	11%
	<b>7221</b>	18%	<b>8111</b>	12%	<b>6241</b>	2%	<b>624C</b>	7%
Tepotzotlán	<b>5613</b>	34%	<b>7222</b>	17%	<b>5611</b>	10%	<b>6111</b>	23%
	<b>6111</b>	11%	<b>6111</b>	13%	<b>7222</b>	5%	<b>7221</b>	21%
	<b>7221</b>	9%	<b>5417</b>	11%	<b>6111</b>	3%	<b>7225</b>	11%
Tequixquiac	<b>8111</b>	22%	<b>7222</b>	26%	<b>7222</b>	6%	<b>811C</b>	26%
	<b>7222</b>	16%	<b>8111</b>	15%	<b>8111</b>	4%	<b>8112</b>	16%
	<b>8121</b>	11%	<b>8121</b>	10%	<b>8121</b>	2%	<b>7222</b>	16%
Texcoco	<b>7222</b>	12%	<b>7222</b>	14%	<b>7222</b>	6%	<b>7225</b>	25%
	<b>6111</b>	12%	<b>6111</b>	12%	<b>6111</b>	3%	<b>6111</b>	10%
	<b>5417</b>	11%	<b>8111</b>	10%	<b>8111</b>	2%	<b>8111</b>	7%
Tezoyuca	<b>8111</b>	36%	<b>8111</b>	36%	<b>8111</b>	5%	<b>7225</b>	25%
	<b>6111</b>	20%	<b>7222</b>	11%	<b>7222</b>	4%	<b>8111</b>	21%
	<b>7221</b>	9%	<b>7221</b>	10%	<b>5614</b>	2%	<b>6111</b>	12%
Tlalmanalco	<b>8111</b>	15%	<b>7222</b>	17%	<b>7222</b>	6%	<b>6111</b>	20%
	<b>6111</b>	13%	<b>6111</b>	15%	<b>6111</b>	3%	<b>8111</b>	13%
	<b>7222</b>	11%	<b>8111</b>	11%	<b>8111</b>	3%	<b>8121</b>	11%
Tlalnepantla de Baz	<b>5616</b>	16%	<b>5611</b>	19%	<b>7222</b>	4%	<b>7225</b>	16%
	<b>5613</b>	9%	<b>5613</b>	14%	<b>5613</b>	4%	<b>5613</b>	15%
	<b>8111</b>	9%	<b>7222</b>	9%	<b>8111</b>	2%	<b>8111</b>	6%
Tultepec	<b>6111</b>	19%	<b>7222</b>	19%	<b>7222</b>	5%	<b>7225</b>	32%
	<b>8111</b>	18%	<b>6111</b>	17%	<b>8111</b>	4%	<b>6111</b>	14%
	<b>7222</b>	13%	<b>8111</b>	16%	<b>6111</b>	3%	<b>8111</b>	13%
Tultitlán	<b>8111</b>	17%	<b>7222</b>	19%	<b>5613</b>	6%	<b>7225</b>	22%
	<b>7222</b>	13%	<b>8111</b>	16%	<b>7222</b>	4%	<b>8111</b>	12%
	<b>6111</b>	11%	<b>6111</b>	12%	<b>8111</b>	3%	<b>6111</b>	7%

<b>Tabla 5, Continuación</b>								
Villa del Carbón	<b>7221</b>	16%	<b>7222</b>	27%	<b>7222</b>	5%	<b>7225</b>	31%
	<b>7222</b>	14%	<b>6111</b>	17%	<b>8111</b>	2%	<b>8111</b>	13%
	<b>8111</b>	14%	<b>8111</b>	10%	<b>6111</b>	1%	<b>721C</b>	8%
Zumpango	<b>8111</b>	17%	<b>7222</b>	15%	<b>7222</b>	5%	<b>7225</b>	21%
	<b>7222</b>	13%	<b>8111</b>	13%	<b>8111</b>	3%	<b>8111</b>	11%
	<b>6111</b>	8%	<b>6111</b>	8%	<b>6111</b>	2%	<b>6111</b>	7%
Cuautitlán Izcalli	<b>5613</b>	36%	<b>6111</b>	16%	<b>7222</b>	5%	<b>7225</b>	15%
	<b>6111</b>	12%	<b>7222</b>	15%	<b>6111</b>	4%	<b>7222</b>	8%
	<b>7222</b>	9%	<b>8111</b>	9%	<b>8111</b>	3%	<b>6111</b>	8%
Valle de Chalco Solidaridad	<b>7222</b>	20%	<b>7222</b>	18%	<b>7222</b>	6%	<b>7225</b>	26%
	<b>8111</b>	13%	<b>8111</b>	12%	<b>8111</b>	3%	<b>8111</b>	11%
	<b>8121</b>	10%	<b>8121</b>	9%	<b>6111</b>	2%	<b>8121</b>	8%
Tonatitla			<b>8111</b>	35%	<b>8131</b>	4%	<b>6111</b>	48%
			<b>7222</b>	19%	<b>7222</b>	3%	<b>722C</b>	16%
			<b>8121</b>	12%	<b>6111</b>	3%	<b>8111</b>	7%

Fuente: Elaboración propia con base en INEGI, Censos económicos, varios años

## Conclusiones

- a. A diferencia de otras zonas metropolitanas analizadas anteriormente, específicamente la zona metropolitana de Monterrey (ZMM) y la zona metropolitana de Guadalajara (ZMG), en la ZMVM la actividad manufacturera disminuyó sensiblemente su importancia, tanto en el valor agregado como en la generación de empleo. En el caso de la ZMM y la ZMT (zona Metropolitana de Toluca), si bien la actividad industrial continúa siendo significativa, como pivote de la economía urbana, se redujo su peso relativo. Fueron las actividades de servicios las que ampliaron su aportación al VA y al empleo a lo largo del periodo analizado.
- b. La banca múltiple fue el ramo de servicios de mayor aportación y expansión (de VA) entre 1999 y 2009, posterior a ese año se contrae y se estabiliza en torno a 15% del total de los servicios. Respecto al empleo generado los Servicios de Contratación de empleo fueron las más sobresalientes a lo largo del periodo.
- c. En lo que se refiere a otros rubros de servicios, los más relevantes fueron: Servicios de contratación de empleo, Restaurantes de autoservicio y de comida para llevar/Restaurantes de autoservicio, comida para llevar y otros

restaurantes con servicio limitado, al igual que la Reparación y mantenimiento de automóviles y camiones.

- d. A nivel de las actividades significativas por municipio, se refleja el comportamiento agregado, es decir, crecimiento en Servicios de contratación de empleados. Sobresale, el servicio de comida para llevar y otros restaurantes con servicio limitado posicionándose como una de las actividades más importantes, al igual que la Reparación y mantenimiento de automóviles y camiones.

## Bibliografía

CONAPO (2015). Delimitación de las zonas metropolitanas de México,. [http://www.conapo.gob.mx/es/CONAPO/Delimitacion\\_zonas\\_metropolitanas\\_2015\\_Capitulos\\_I\\_a\\_IV](http://www.conapo.gob.mx/es/CONAPO/Delimitacion_zonas_metropolitanas_2015_Capitulos_I_a_IV)

Godínez, A. y Alva, G. (2017). El comportamiento de la actividad manufacturera, de comercio y de servicios en la Zona Metropolitana de Guadalajara, 1999-2014. Reporte de Investigación, Serie DCSyH, Departamento de Economía, UAM-Azcapotzalco, México.

[https://azcuammxmy.sharepoint.com/personal/digitaldcsh\\_azc\\_uam\\_mx/Documents/Coordinaci%c3%b3n%20Divisional%20de%20Investigaci%c3%b3n/Reportes/Econom%c3%ada/diginvrepeco191.pdf?slid=cda33c9e-20ca-4000-c42c-3df64946c144](https://azcuammxmy.sharepoint.com/personal/digitaldcsh_azc_uam_mx/Documents/Coordinaci%c3%b3n%20Divisional%20de%20Investigaci%c3%b3n/Reportes/Econom%c3%ada/diginvrepeco191.pdf?slid=cda33c9e-20ca-4000-c42c-3df64946c144)

Rojas, L. y Godínez, A. (2016). Trayectorias de Especialización Productiva en la zona metropolitana del valle de México y la zona metropolitana de Toluca, 1994-2009.

Análisis Económico, No. 77, V. XXXI, UAM-A, pp. 115-146.

INEGI (1999). Censos Económicos, México.

------(2004). Censos Económicos, México.

------(2009). Censos Económicos, México.

------(2014). Censos Económicos, México.